EL DIARIO PALENTINO

Jueves, 10 de Mayo de 1990 — EL DIA DE PALENCIA — Núm. 15.150. Precio 60 pesetas

Fundado en 1881

Casi el 80 por ciento secundó la huelga de la Banca

Numerosos cajeros automáticos, bloqueados con silicona

Madrid, (EFE).- La incidencia de la huelga de los trabajadores de banca, que se inició esta mañana, está siendo de casi un 80 por ciento en los grandes centros urbanos, sin que se hayan producido incidentes destacables, informaron a EFE fuentes de los sindicatos convocantes, UGT y CC.OO.

Los representantes de los principales bancos declararon a EFE no disponer aún de datos suficientes sobre la incidencia de la huelga, aunque dijeron conocer numerosos casos de cajeros automáticos bloqueados con silicona.

Los sindicatos señalaron que el porcentaje de oficinas cerradas supera al de trabajadores en huelga, ya que "hay bancos en los que no hay personal suficiente para abrir".

Fuentes de CC.OO. manifestaron a EFE que los primeros datos reflejan un seguimiento de la huelga casi total en Navarra, Cantabria y Valladolid, mientras que la menor incidencia se registraba en Avila.

CASTILLA Y LEON

La convocatoria de huelga en la Banca hecha por las centrales CC.OO. y UGT ha tenido hoy una respuesta desigual según las provincias de Castilla y León y de acuerdo a datos facilitados por fuentes sindicales.

Dichas fuentes precisaron que el paro ha sido seguido por el 85 por ciento de los trabajadores de Valladolid, el 50 por ciento de Avila, el 75 por ciento de Burgos, el 80 por ciento de Salamanca, el 60 por ciento de Segovia, el 50 por ciento de Soria, el 85 por ciento de PALENCIA y el 85 por ciento de Zamora.

EL FISCAL GENERAL, EN EL PARLAMENTO.- **MADRID.- El Fiscal General del Estado, Leopoldo Torres, durante su comparecencia, ante la Comisión de Justicia e Interior del Congreso de los Diputados, para informar sobre los criterios generales de dirección e inspección del ministerio fiscal y al que acusó Alvarez Cascos del PP de falta de imparcialidad en el «caso Naseiro».- (EFE)**

Huelga en la enseñanza

Valladolid. (Efe).

La incidencia de la huelga de los profesores de la enseñanza pública no universitaria en la Comunidad de Castilla y León se aproximó al 25%, según las centrales sindicales convocantes, y no llegó al 3%, según la delegación del Gobierno.

Según reconocieron las centrales sindicales, la huelga no ha tenido incidencia en las provincias de Burgos, Zamora y Segovia, aunque en la capital zamorana varios profesores se concentraron en la sede de la Dirección Provincial de Educación y Ciencia.

Arturo Moreno, vicesecretario del PP presentó su dimisión a Aznar

Huelva. (Efe).

Arturo Moreno, vicesecretario del partido Popular, presentó "hace días" su dimisión, según confirmó hoy en Huelva José María Aznar, quien dijo que "hace bastantes días que este señor tuvo la honradez de presentar su dimisión en el partido".

La dimisión de Moreno, que fue elegido vicesecretario del PP en el Congreso celebrado en Sevilla el 31 de marzo y el 1 de abril, se produce después de que su nombre apareciera en las conversaciones telefónicas grabadas por orden judicial a miembros de su partido implicados en el "caso Naseiro".

Arturo Moreno estaba encargado de la coordinación de la campaña electoral de las elecciones andaluzas convocadas para el próximo día 23 de junio.

Aznar, en Huelva, reitera: *«Ni Fraga ni yo tenemos nada que ver»*

Huelva, (EFE).- El presidente del Partido Popular, José María Aznar, que hoy se encuentra en Huelva en su visita a Andalucía como precampaña a las elecciones al Parlamento Andaluz, ha reiterado que "no tiene nada que decir" sobre su comparecencia y la de Manuel Fraga ante el Tribunal Supremo.

Aznar, que se encontraba acompañado por el candidato del PP a la presidencia de la Junta de Andalucía, Gabino Puche, ha expresado su malestar "ante la sensación de rumores y sospechas que existen en el país", ya que "hay problemas diferentes que deberán de tener respuestas diferentes y las comparaciones que se están estableciendo no se ajustan a la realidad".

Sobre el caso Naseiro, Aznar dijo que "no puedo desmentir nada, sino reiterar que el Partido Popular no tiene absolutamente nada que ver en ese asunto, que es el mayor interesado en que se aclare y que ni Fraga ni yo tenemos nada que ver".

Para José María Aznar, Gabino Puche "es un candidato que ha estado donde tenía que estar y no ha habido que traerle a rastras. No es un candidato a palos como otros, sino un candidato imprescindible".

El presidente del PP reiteró su convicción de que el candidato del PSOE a la presidencia de la Junta de Andalucía, el ex-ministro Manuel Chaves, es "un delegado del Gobierno y no un verdadero candidato".

El presidente del PP visita hoy en Huelva la factoría de "Río Gulf" y se reunió en un almuerzo con representantes de sindicatos, asociaciones empresariales y presidentes de Colegios profesionales onubenses.

Concertación social

Redondo y Gutiérrez confían en que el Gobierno corregirá su propuesta sobre el control de contratación

Madrid, (EFE).- Los secretarios generales de UGT, Nicolás Redondo, y de CC.OO., Antonio Gutiérrez, expresaron hoy su confianza en que el Gobierno acceda finalmente a corregir su propuesta sobre control de la contratación, conocida el pasado lunes.

Los dos dirigentes sindicales también señalaron, antes de entrar a la reunión convocada para hoy con los ministros de Economía y Trabajo, que si el Gobierno persiste en su propuesta, el proceso de diálogo en la segunda fase de la concertación social quedaría arruinada.

Redondo manifestó, poco antes de iniciarse la reunión, que está preocupado por la interpretación que el Gobierno ha hecho de los acuerdos del 31 de enero, que en su opinión significa una "carga de profundidad contra el diálogo social".

Antonio Gutiérrez, por su parte, señaló que no puede haber problemas de interpretación, y que lo que ha hecho el Gobierno es una tergiversación de la letra de los acuerdos del 31 de enero.

La reunión entre Gobierno y sindicatos comenzó minutos después de las once de la mañana en la sede del Ministerio de Economía y está presidida por parte del Ejecutivo por los ministros de Economía, Carlos Solchaga, y de Trabajo, Luis Martínez Noval, acompañados por altos cargos de sus respectivos departamentos.

PALENCIA

- CONFLICTIVIDAD LABORAL
  La huelga de Banca secundada mayoritariamente
  Los alumnos de Enseñanzas Medias apoyaron la huelga (Página 5)
- **Sucesos: Detenidos y heridos graves en accidentes de tráfico** (Página 5)
- **Se clausura el Ciclo de Iniciación al Teatro** (Página 5)
- **Informe sobre la reestructuración de la Banda Municipal de Música** (Página 6)
- **Actos con motivo de la Semana de las Fuerzas Armadas** (Página 7)
- **GEPOPN pide que se desestime el proyecto del Pantano de Vidrieros** (Página 7)
- **Descendió el paro en el mes de abril** (Página 8)

M.C.D.2022

VIERNES 11

Santoral: Ss. Basso, Fabio, Anastasio, Susana, Esteban, Longinos, Demetrio, Atico, Tadeo, Florencio, Gangulfo, Evelio ms.; Manerto, Ticiano obs.; Iluminado, Cirilo, Eleuterio, Mariano, Dorotea, Eliseo, Eudaldo, Justino, Dualberto, Gualterio, Bertila, Francisco de Jerónimo cfs.; Mayolo ab.; Berta abadesa.

Sale el sol a las 07,03 h. y se pone a las 21,20 h. La luna sale a las 23,25 h. y se pone a las 07,34. Cuarto menguante el 17 en Acuario.

Refrán: "El hierro, el orín, y la envidia al ruin".

EFEMERIDES

1544 Sale de Sanlúcar de Barrameda la expedición de Francisco de Orellana, la primera que exploró el Amazonas.

1814 El general Francisco Ramón de Eguía disuelve las Cortes con motivo del regreso a España de Fernando VII.

1819 Una flota española sale hacia El Callao para tratar de sofocar el movimiento de independencia que surgía en las colonias de América.

1941 Londres sufre el bombardeo aéreo más duro de la II Guerra Mundial.

1949 Israel es admitida en la ONU.

1966 El Real Madrid conquista por sexta vez la Copa de Europa de Fútbol, al vencer por 2-1 en Bruselas al Partizan.

1985 Juan Pablo II llega a Holanda. Es el primer viaje de un Papa a este país.

EL DIARIO PALENTINO
EL DIA DE PALENCIA

Palencia: Mayor, 67 – 34001. Apartado de correos, 17
Teléfono: Redacción, 744822. **Anuncios y suscripciones,** 740417
FAX, 743360 **Depósito Legal:** P-2-1958

Presidente editor: José Luis Alonso Almodóvar; **Gerente:** José Luis Alonso Cruz

Director: JOSE MARIA RUIZ DE GOPEGUI Y SANTOYO. **Redactor jefe:** Gonzalo Ortega Aragón
Jefe de talleres: Francisco del Campo

Ventanal

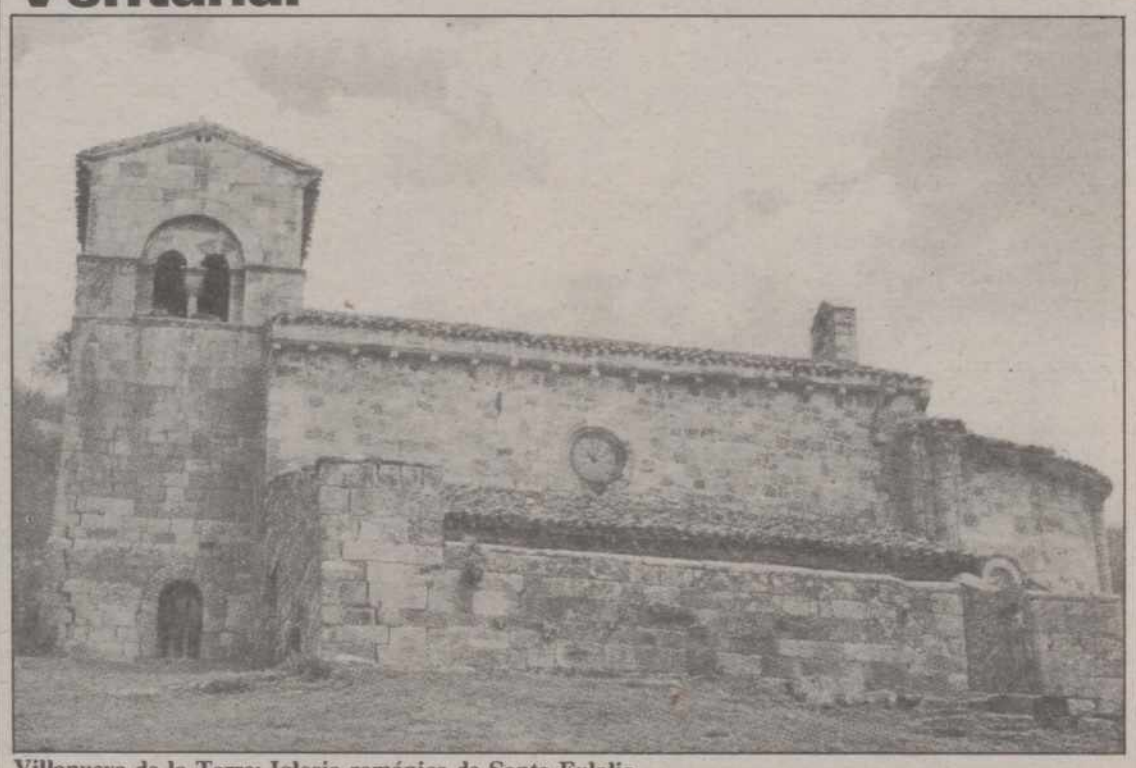

Villanueva de la Torre: Iglesia románica de Santa Eulalia.

Si desea publicar fotografías de su localidad en el "Ventanal", envíelas a El Diario Palentino. Redacción. C/ Mayor, 67 - 34001 Palencia. Indique el lugar y el autor. Formato

CARTELERA

DONSANTIAGO: *"Mi pie izquierdo"* (5,30-8,15-10,45)

REY DON SANCHO: *"Romero"* (5,30-8,15-10,45)

CINE ORTEGA: *I Muestra Internacional de Cine* (5,30-8,15-10,45)
(Ver programa adjunto)

AVENIDA 1: *"Trilogía de Nueva York"* (18) (5,30-8,15-10,45)

AVENIDA 2: *"Asuntos sucios"* (18) (5,30-8,15-10,45)

AVENIDA 3: *"Una historia china de fantasmas"* (T.) (5,30-8,15-10,45)

AVENIDA 4: *"Mi padre"* (T.) (5,30-8,15-10,45)

SORTEOS

Lotería primitiva

Jueves, 3 de mayo
16-28-30-36-40-47
C 29

BONOLOTO

Domingo, 6 de mayo
3-15-19-20-33-36
C 43

Lunes, 7 de mayo
6-13-16-17-26-47
C 23

Martes, 8 de mayo
9-13-23-30-43-48
C 28

Miércoles, 9 de mayo
10-27-28-31-43-46
C 38

ONCE

n.º premiado ayer
83906

FARMACIAS

Jueves, 10: D. José Luis Tejedor Jimeno (Teniente Velasco, 15) y doña Mercedes Aguado Martínez de Azcoitia (Los Abetos, 4).

Viernes, 11: D.ª Pilar Mañero Pérez (Avda. San Telmo, 13), don Carlos de Fuentes Fenech (Mayor, 66) y doña Begoña Velasco Sáinz de Aja (Paseo del Otero, 65).

Servicio Nocturno: Don José María Fernández Nieto (Mayor,40). Tfno. 742470. Diariamente desde las 10,30 de la noche.

TELEFONOS

Hospital General "Río Carrión"	72 29 00
Urgencias H."Río Carrión"	74 40 11
Hospital Provincial "San Telmo"	72 82 00
Casa de Socorro	72 24 81
Clínica Cruz Roja	72 41 00
Cruz Roja (urgencias)	72 22 22
Clínica "Virgen de la Salud"	74 77 00
Ambulancias	75 22 40
Policía (urgencias)	0 91
Policía Nacional	74 27 15
Protección Civil	0 06
Bomberos (Palencia capital: 080)	72 11 11
Subsector de Tráfico	72 06 88
Guardia Civil	0 62
Policía Municipal	74 76 77
Ayuntamiento	74 97 00
RENFE -información-	74 30 19
Autobuses RENFE	74 32 22
Taxis: Parada Federación	74 21 26
" " Pasaderas	74 08 10
" " San José	72 00 16
" " San Lázaro	72 20 76
" " Est. RENFE	74 39 19
Iberduero, averías	74 25 57

ACTOS Y CONVOCATORIAS

Exposición: El pintor Aurelio González Muriel expone una serie de óleos en la galería "Arte Libre", de la calle Ramírez, entre el 12 y el 26 de mayo. El horario de visita será de 10 a 13.30 horas, y de 16.30 a 20 h.

Comunidad Cristiana de Viudas: Recuerda que mañana viernes se celebra reunión general a las 6.30 de la tarde, en la residencia de los PP Jesuitas.

Exposición: Sobre "China: mitos, dioses y demonios", a través de pinturas religiosas chinas del Museo Oriental de Valladolid. En la sala D. Sancho de Cajapalencia, hasta el 19 de mayo.

Legión de María: Mañana viernes, a las 6 de la tarde, la Legión de María celebra un retiro espiritual en las Nazarenas, al que asistirá el obispo.

Cine: La Escuela Oficial de Idiomas ha organizado un nuevo ciclo de cine con películas en versión original, en inglés, francés y alemán. Comienza mañana viernes, con la proyección de "Trouble in mind" (Inquietudes), de Alan Rudolph. En el auditorio de Cajapalencia, a las 8 de la tarde. Entrada libre.

Concejales socialistas: Visitan mañana viernes el barrio del Ave María, donde tendrá lugar un acto informativo, en el centro socio cultural, a las 8 de la tarde.

M.C.D.2022

MOSQUITADA

No se sabe todavía lo que dará de sí el año agrícola, pero lo que sí es seguro es que tendremos mosquitada. Una mosquitada de refuerzo, invasora, adiestrada y cruel, que nos puede amargar la primavera y el verano, llenarnos de nervios ecológicos y de ronchones por el cuerpo y la paciencia.

En los veranillos de anticipo, ya aparecieron los anofeles lanza en ristre, poniendo paseantes en fuga y acampados en claustro telonero. Con su trompa de sable, las hembras venenosas hicieron sus priemras armas, dejando inflamaciones y picores, bailes de San Vito y sangres revueltas.

Con las exuberancias vegetativas que ahora tenemos, con estos chaparrones a nublado abierto y con los calores de bochorno, los mosquitos pueden constituir plaga volandera y chupona, que si no nos van a traer la peste, nos pueden poner en vilo y la cara como a viruela.

Desterrado el paludismo, aún son bastante graves los efectos de esas pandillas de mosquitos que se crían y recrían en zonas de humedad abundante y de verdores continuados. No producen los anofeles las fiebres y los delirios de antaño, pero sí provocan cierto absentismo laboral, el abandono de habitats y hasta el cese de cultivos donde más se agarran las colonias mosquiteras.

Lugares paradisiacos hay en nuestra provincia que han perdido todo su atractivo ante la periódica invasión del anofeles. Que una cosa es que alguien guste de un medio ambiente de frescuras y sombríos y otra que tenga que vivir entre alfileres. No es que se vayan a morir de malaria, pero no es cosa de pasarse un verano entre redecillas y gasas, que para eso mejor quedarse en casa, a la sombra del televisor y al amor del botijo.

Cuenta la historia que la reina Ranavalona I de Madagascar mantuvo su independencia gracias al mosquito anofeles. No hubo potencia europea que ocupase aquellos territorios, porque el insecto era capaz de matar ejércitos enteros y masas de colonizadores. Hasta tal extremo que la reina africana llamaba al terrible mosquito su general en vanguardia.

No vamos a llegar a esos extremos, pero sí a otros menos vistosos y bastante dañinos. Visitantes, turistas y pobladores de verano pueden volvernos la espalda, ya lo hicieron algunos, por tener esta plaga volandera que empalaga nuestras maravillas. Algo habría que hacer en serio, muy en serio, para erradicar esta pestilencia, que si por otros lugares aún causa millones de muertes, por aquí puede contribuir a una agonía lenta e irreversible. Y pruebas hay de que la mosquitada está ganando muchas batallas. Que a nadie le gusta que lo pillen entre aguijón y aguijón, precisamente cuando más gracia espera.

RETABLILLO

LAS CINTAS

Las trapisondas de algunos políticos están subrayando la actualidad de las cintas de cassettes, alargada oreja para el espionaje de todo cuño y cimbreante pértiga para saltar por encima de las honras. Todavía no ha mucho se oían con cachondeo y regocijo las "coplas de Juan Guerra" y hasta los más adictos al vicepresidente del Gobierno las escucharon en secreto, aunque jamás se hayan atrevido a reconocerlo. Más tiempo habrían permanecido "en cartel", si no hubieran salido a la calle las cintas con las conversaciones de esa especie de "trío de la bencina", Naseiro-Palop-Sanchís, que camino lleva de convertirse en muchedumbre.

Por cierto, si las grabaciones y su transcripción pertenecen a la documentación del sumario remitido al Tribunal Supremo, ¿qué misterioso camino han seguido para llegar a la prensa y que, publicadas, no exista ya un españolito que ignore las charlas golfas de los "populares" de Valencia?... Porque lo acontecido con ellas llama poderosamente la atención, si no se olvida con qué facilidad desaparecieron páginas del famoso "libro de visitas" del despacho del Gobierno en Sevilla y cómo se perdieron ciertos documentos, que a buen seguro también habrían colmado el entusiasmo divulgador de los medios de comunicación.

Claro, que en el "basurero nacional" existen aspectos más preocupantes por graves. Del "caso Juan Guerra" se conoce únicamente la mitad, aunque su hedor tira de espaldas. Lo de Valencia, otro tanto. El españolito de a pie siente asco, pero, ¿qué repercusión tendrá todo esto sobre su estado anímico cuando le convoquen a las urnas? Lógico sería que volviera la espalda a los partidos "sucios", hasta que, bien fregados, demostraran ser merecedores de la atención y estima de la buena, y hoy asqueada, gente.

Mas no ocurrirá apenas nada. Todo seguirá igual y eso es, nos parece, precisamente lo más grave: que el sentido de la moralidad pública se nos haya embotado de tal manera, que ya ni reaccionamos. Nos han desarmado éticamente. Pasamos por carros y carretas. Algo similar ha ocurrido con el terrorismo. ¿Cuánto tiempo dura ya el impacto por cada víctima? Cada vez, menos. ¡Qué pena!

BUENA SUERTE

Desde el paisanaje, y cuando todavía está "tomando tierra" tras su señalado éxito personal, felicitamos al nuevo líder de las Juventudes Socialistas. Llega José María Crespo pletórico de ilusiones y con interesante experiencia en la actividad pública, así como con buena voluntad por delante para la tarea que le espera y que su predecesor, porque renunció demasiado pronto a ser auténticamente joven, adormecido por la halagüeña proximidad al Poder, le ha dejado a medio hacer. Buena suerte. paisano.

Suerte, porque la andadura no ha de resultar fácil. Se espera mucho de él. Aupado sobre los votos, ha llegado al cargo/carga precedido de clara vitola de inconformista y de crítico, condiciones que no suelen entusiasmar precisamente a los, llamémoslos así, **instalados**. Quizá por eso ha sorprendido un tanto la promoción de José María Crespo y estamos en condiciones de asegurar que no ha caído excesivamente bien en algunos sectores socialistas palentinos.

No han podido disimular su inquietud y ya creen escuchar con claridad el **movimientos de sillas**, que hasta ahora sólo intuían. La fuerza/proyección del nuevo secretario general de las Juventudes Socialistas podría resultar definitiva para la vida interna del partido por estos páramos.

OLVIDO

Comentábamos recientemente el olvido en la instalación de farolas en la plaza de las Casa Del Hogar. Asimismo algún tiempo antes aplaudíamos la diligencia, con que se había llevado a cabo el tendido de la tubería para el gas a lo largo de la avenida de la República Argentina, hasta la plaza de España. Nos lo recuerda un amable lector, para, de paso, advertirnos que los que abrieron la zanja debieron de olvidarse de pronto de sus buenos propósitos al llegar a la confluencia de la calle de La Ciudada, Universitaria con la avenida de Valladolid.

"En ese punto concreto, nos dice, echaron el cemento en la zanja, pero se fueron sin enlosarla, dejando unas vallas de precaución. Pero de esto hace ya demasiado tiempo. ¿Por qué no da usted un "toque"?

Por si se tratara de un olvido, como nuestro comunicante cree, ahí queda la llamada de atención.

P. M. B.

DON ELVIRO

Por MELLADO

M.C.D.2022

Grandes Firmas

EL TIEMPO AMARILLO

Por Francisco AYALA

En la historia de don Quijote hay un momento en que el enajenado caballero andante (¿o acaso el imaginario hidalgo Alonso Quijano?; ¿o tal vez, desde el fondo de ambos, el escritor Cervantes?) afirma de manera un tanto misteriosa: "Yo sé quién soy". La verdad es que todos nosotros pretendemos saber cada cual quién es; todos queremos conocer nuestra propia identidad. Y aquél que se pone a redactar una autobiografía, lo que con esta aventura literaria suya hace es emprender la quéte, la búsqueda del que quizá sea un objeto inalcanzable: el cáliz de su propio yo.

A este estímulo de varias curiosidades me he aplicado en estos días a leer las memorias recién publicadas bajo el título de "El tiempo amarillo", por Fernando Fernán-Gómez, en el Editorial Debate. Es escritor él en cuyos artículos periodísticos suelo encontrar no sólo deleite, sino, lo que no resulta ser tan frecuente, una gran sensatez, Es actor cuyo arte y oficio he admirado muchas veces en las tablas y en la pantalla; y por lo demás, la figura genérica del "representante"(así eran llamados en otra época los cómicos, farsantes o actores, como los políticos hoy) ha ejercido desde siempre sobre mí una especie de fascinado interés, del que testimonia un cierto librito que, allá por la década de los 40, publiqué bajo el título de "Histrionismo y representación". Por si no bastara todo ello para suscitar mi deseo de conocer la recién publicada obra de Fernán-Gómez, se añade la circunstancia de evocarse en ella unos tiempos que han sido y no han sido también los míos, ya que hasta el final de la guerra civil, desde distinto plano de edad y de experiencia, hubimos de compartir su autor y yo una España que yo debí de abandonar luego, procurando, ausente, divisarla desde la distancia... Su texto ha satisfecho en este aspecto mis expectativas de lector.

En efecto, a través de sus páginas y desde la perspectiva del autor he podido asomarme de nuevo a aquella España de mi ausencia; y para referirse tan sólo a un par de puntos concretos: las memorias de Fernán-Gómez me presentan plásticamente ante los ojos de la imaginación los pasos juveniles de alguien a quien conocí después y con quien ahora me une cordial amistad: el poeta José García Nieto; mientras que, por otro lado, me han completado la trayectoria del periodista Valentín de Pedro, conocido mío de antes de la guerra, y cuyas peripecias durante ella y después están relatadas ahí con sobrio patetismo: ese buenhombre fue condenado a muerte por nada, porque sí, como tantos otros, y si pudo escapar del fusilamiento, ello se debió tan sólo a la fortuita circunstancia –que concurría también en el propio Fernán-Gómez– de haber nacido en Argentina, donde aquél iría a para por fin, y donde yo supe de labios de una mujer las tribulaciones atroces que, como tantos otros, hubo de padecer hasta la hora de su afortunado rescate.

Pero todo eso es accidental. Lo que ha centrado mi interés durante la lectura de las memorias de Fernán-Gómez ha sido la manera como este hombre de indudable vocación y decididas dotes intelectuales reflexiona con preocupación muy consciente, a lo largo de todo su discurso autobiográfico, sobre los problemas específicos de la profesión de actor, una profesión a la que por su nacimiento parecía destinado, y que como tal destino asumiría para ejercerla con brillantez tan notoria. Son deliciosas al respecto las páginas que, a partir de sus primeras, ingenuas experiencias personales de infancia, dedica al problema de cómo han de decirse los versos, reconociendo que se trata de una cuestión exclusivamente profesional. "En las biografías de actores extranjeros que he leído –dice– nunca surge este problema, porque por ahí fuera, por lo menos en Francia, en Inglaterra y en Italia, sí se sabe cómo deben decirse los versos. Otra cosa es que se acierte o no a decirlos bien".

Junto a ésta encontramos también en el libro muchísimas otras apreciaciones por el mismo estilo, siempre a partir de la experiencia vivida por el autor mismo, acerca de las condiciones concretas en que la actividad teatral se ha desenvuelto y se desenvuelve en España; pero nada tan apasionante para mí como la confesión, que surge acá y allá en las páginas del libro, de sus propias esenciales vivencias de actor en cuanto "representante" que debe incorporar en su actuación papeles diversos. Bajo el epígrafe de "Meditaciones del metro" cuenta, por ejemplo, en un sabroso capitulillo cómo solía entretenerse en estudiar y caracterizar a sus desconocidos compañeros de viaje –y esto no sólo durante sus trayectos subterráneos, sino aún luego en casa con las personas de su entorno–, asignando a cada cual, según su traza, el papel idóneo que pudiera corresponderle en una imaginaria pieza teatral. "Pero el juego tenía también –advierte– su vertiente psicológica. ¿Cómo aceptarían todas aquellas personas convertidas en personajes su reducción a actores en cuadro? Sin duda, mi madre, a la que le correspondía el papel de primera actriz, estaría satisfecha; también el viajero del metro y el vecino loco a los que les había correspondido ser primeros actores. Pero el resto de aquellas personas ¿aceptarían que no eran protagonistas, sino pernonajes de acompañamiento? ¿Aceptarían que en cuanto abandonaran el escenario su personaje desaparecería, dejaría de interesar a todo el mundo?

Especulaba ahí el escritor acerca de otros seres humanos; pero más adelante ofrecerá alguna pasajera indicación sobre sus propios sentimientos como individuo que desempeña un papel en las tablas escénicas. Habla de "el lado misterioso, mágico que tiene nuestro oficio, que cuando se alcanza, al sentirse invadido por otra persona que no existe, produce un raro pero indudable placer". Y más adelante, refiriéndose a las compensaciones que tienen los esfuerzos y dolores de su profesión, precisa que es: "Una de ellas, la que nunca abandona a muchos actores, el misterioso placer de incorporar el personaje, de sentirse invadido por él, en los momentos en que eso se consigue".

Misterioso, y misterioso en grado sumo, es, en efecto –pienso yo–, ese placer de ceder la propia identidad a un personaje ajeno, escondiéndose de manera transitoria tras de su máscara. ¿A qué será debido? ¿No se deberá a la sensación liberadora de haber salvado la identidad propia frente al escrutinio de los demás, preservándola en el recato de su ocultación?, ¿de haber escapado, siquiera por un rato, a la garra de la mirada ajena que quiere apoderarse de nosotros y, desnudándonos, someternos a su conocimiento, es decir, a su dominio? Más aún: ¿no expresará quizá un ansia de no ser quien se es? Recuerdo a este propósito el prodigioso film de Lawrence Olivier, "The Entertainer", donde, con patetismo sumo, el gran actor analiza la personalidad de "el actor", esto es, del hombre que, huyendo de sí mismo, se dedica al oficio de personificar a otros hombres...

Sea como quiera, toda autobiografía, pero supongo que de muy particular manera a esta autobiografía, "El tiempo amarillo", del actor Fernando Fernán-Gómez, responde a la cuestión acerca de la propia identidad, tácitamente formulada por parte de quien se pone a escribirla. Fernán-Gómez muestra una inicial preocupación frente a su proyecto al prepararse para llevarlo a cabo mediante la lectura de muchas otras autobiografías, sobre todo de entre las debidas a actores; declara cuáles han sido los medios auxiliares de que se ha provisto para acometer la tarea y explica su modus operandi, su manera de proceder en la redacción del libro; reflexiona sobre la memoria y el olvido; y en un capítulo titulado "Las argucias del tiempo" expone sus perplejidades acerca de la validez y sentido de la empresa a que se ha aplicado. El resultado es un libro de gran amenidad, aunque no impecable ni mucho menos en cuanto obra literaria; pero importa poco. Lo que de veras importa es que, a lo largo de su titubeante camino, nos permite descubrir la conciencia de un hombre muy lúcido que se desvela en demanda de su identidad, de un yo esencial que se busca a sí mismo pugnando por afirmarse en el mundo, y que logra en efecto afirmarse vigorosamente, tener éxito, pero que, con todo y al mismo tiempo, no puede desprenderse del sentimiento de inseguridad que, al fin y al cabo, es inherente a toda vida humana.

Tepozotlán de los jesuitas

Los últimos en llegar a América fueron los jesuitas. Primero hicieron acto de presencia franciscanos, agustinos, dominicos, mercedarios... y los de las órdenes antiguas. Cuando Colón llegó a Guanahani, la de Ignacio no existía. Pasaron, cincuenta años, o un siglo, antes de que vinieran los de la Compañía de Jesús a seguir las huellas de los del seráfico de Asís. Pero llegaban como lo que eran: como soldados, con el espíritu batallador que les dio el aguerrido fundador y general de la compañía real. Y en Tepozotlán dieron la batalla del oro, cuyo resplandeciente triunfo publican hoy, a siglos de distancia, unos altares que son el pasmo de los visitantes. De la capital de México o se va a Teotihuacan a ver la grandeza serena de los aztecas o a Tepozotlán a confundirse ante el gigantesco churrigueresco de los jesuitas. Son las dos excursiones que más tientan a los turistas.

Entrar en la iglesia de San Martín de Tepozotlán es acercarse a una de las maravillas del Nuevo Mundo. Las pirámides de Teotihuacán pertenecen al Viejo Mundo. En América hay un Viejo Mundo y un Nuevo Mundo superpuestos. El Nuevo Mundo, en este caso es también un mundo de nuevos ricos. Jamás la Compañía de Jesús batió tanto oro como en Quito o en Tepozotlán. Los pálidos hijos de Iñigo se movían en uno y otro caso como negras mariposas entre las ramas doradas de esta América frondosa, para confusión de la austeridad que dio vida a sus constituciones. La Compañía llegó de esa manera al Dorado, y como en la Compañía siempre hubo propósitos descomunales, paralizó en sus altares los crepúsculos de América. En Tepozotlán cada altar es una ceiba, un eucaliptus de oro que se siente comprimido dentro de la grandeza de un templo de las más grandes proposiciones. El ímpetu del jesuita ha reflejado siempre en su arquitectura estas ambiciones.

M.C.D.2022

Conflictividad laboral

Secundada mayoritariamente la huelga en Banca

En Enseñanzas Medias no acudieron a clase 1.410 alumnos y diez profesores del Politécnico

Redacción (M.V.)

La convocatoria de huelga en la Banca privada, realizada por CC.OO. y UGT, ha tenido una importante incidencia en Palencia, según fuentes sindicales. A pesar de ello las oficinas bancarias tenían en su mayor parte las puertas abiertas a primeras horas de la mañana, aunque en el transcurso de la misma y tras hacer su acto de presencia un piquete de unas cuarenta o cincuenta personas, que se han dado una vuelta por el centro de la ciudad, aquellas han ido cerrando, permaneciendo en el interior los directivos y mandos medios. Sí hay que decir que no se ha registrado ningún tipo de incidentes, salvo la explosión de varios petardos de feria en el patio de operaciones (vestíbulo) de la oficina central de BANESTO, que al parecer ha sido el último banco en cerrar sus puertas y sólo tras la aparición del citado piquete. Además se han denunciado desperfectos en algunos cajeros automáticos en los que se ha colocado silicona para inutilizarlos.

En cuanto a la provincia, según datos facilitados por los sindicatos había huelga total en las oficinas bancarias de Guardo, encontrándose cerrados a primera hora de la tarde otros bancos en localidades como Santibáñez de la Peña, Velilla del Río Pisuerga, Baltanás y en alguna otra.

Según el Gabinete de Prensa del Gobierno Civil y por tanto basándose en datos facilitados por la dirección provincial de Trabajo, de una plantilla aproximada de 560 trabajadores del sector bancario, tan sólo 84 se encontraban en huelga a primera hora de la tarde, lo que difiere sustancialmente de la información facilitada por los sindicatos, como suele ocurrir en estos casos.

FOTO LUIS

La huelga convocada en el sector de Banca fue apoyada mayoritariamente en Palencia

Como se sabe los sindicatos han convocado huelga a partir de hoy y hasta el sábado para presionar en la firma del convenio, ya que la patronal ofrece un incremento salarial del 7,5 por ciento, mientras los sindicatos piden el 8,6, lo que representa para ellos la media de los convenios que se han firmado hasta el presente. Los trabajadores también piden una reducción de la jornada laboral, dos jornadas de descanso semanal, créditos para vivendas y reclasificación de categorías laborales, ya que las escalas actuales datan de los años 50.

ENSEÑANZAS MEDIAS

En cuanto a la situación de las Enseñanzas Medias, decir que los sindicatos tienen convocada para esta tarde una concentración, a las 18 horas, ante la sede de la dirección provincial de Educación. A pesar de que no se había convocado huelga (tan solo se han venido celebrando asambleas de profesores en los centros los días pasados), una decena de profesores del Instituto Politécnico de Palencia no han acudido a clase esta mañana. Asimismo decir que más incidencia ha tenido la convocatoria de los sindicatos de estudiantes, ya que según fuentes de la dirección provincial, han sido 1.410 los alumnos que han secundado la convocatoria de huelga, sobre todo en centros de la capital, con normalidad en la provincia, excepto en Venta de Baños. Como se sabe profesores y alumnos se están movilizando en contra del proyecto de la LOGSE presentado por el Ministerio de Educación.

CORREOS

Finalmente hay que recordar que sigue vigente la huelga convocada para mañana y el día 14 en Correos, Telégrafos y Caja Postal de Ahorros, aunque con la novedad de que la CSIF se ha descolgado, alegando que la dirección general ya ha convocado la mesa sectorial para el día 17 y mientras haya intención de dialogar ellos no adoptarán medidas de presión. Por tanto la convocan CC.OO. y S.L. (Sindicato Libre).

Podría participar en ella el ex-senador socialista Maiso

Desde los órganos directivos del PSCL-PSOE se pide una tregua a la «plataforma» de críticos palentinos a la espera de cambios

Mariano VALERO

Ayer hablábamos de los contactos que están llevando a cabo algunas personas situadas dentro del sector que denominamos "crítico" dentro del PSOE para estudiar la posibilidad de organizarse en una plataforma electoral, al margen del partido, con el fin de presentarse en nuestra provincia en las próximas elecciones municipales de 1991.

Decíamos que dentro de este grupo se encuentran personas muy significativas de las llamadas corrientes internas: Izquierda Socialista, Democracia Socialista y Convergencia Democrática, que por cierto han quedado disueltas en estos días. Por ello existe un "movimiento" para reunir a las personas que de una u otra forma participaban en esos colectivos y de otras que sin ser incluso afiliados del PSOE estarían dispuestos a colaborar y participar en la referida plataforma electoral independiente.

Existen dos listas de unas ciento treinta firmas de afiliados del PSOE, de toda la provincia, recogidas hace meses, dispuestos a apoyar un nuevo proyecto fuera del partido, al que no han pedido la baja en espera de acontecimientos o bien porque ni siquiera piensan pedirla, a la espera de que se les dé de baja por los órganos directivos al no abonar sus cuotas de afiliados.

También hemos podido saber que un cargo electo palentino, ahora fuera de esos órganos de gobierno del PSOE, ha intentado en los últimos días convencer a los dirigentes (a uno al menos) de las ya extintas corrientes internas para que paralizaran esa plataforma durante algún tiempo, más concretamente hasta después de la celebración del Congreso Regional extraordinario del PSCL-PSOE, que se celebrará el día 26 del presente mes en Salamanca y en el que con toda seguridad saldrá elegido nuevo secretario general de Castilla y León nuestro paisano Jesús Quijano (natural de Saldaña). ¿Por qué esta petición de tregua?. Sencillamente porque después se esperan cambios importantes en el PSOE de Palencia, con líneas de actuación en las que podrían estar de acuerdo los llamados "críticos". Decir también que ha llegado a nuestros oídos la noticia de que en la lista de Quijano para la Comisión Ejecutiva es posible que se integre tan solo un representante de nuestra provincia y al parecer todas las papeletas las lleva Juan Ramón Laguniila, diputado nacional y actual secretario de Organización de dicha Ejecutiva regional.

Algunos de los promotores de la "plataforma" pueden estar pensando en conceder ese margen de confianza a Jesús Quijano, a la espera de que tome las riendas y promueva en el partido en Palencia cambios importantes que de alguna forma convenzan a los ahora "críticos" a seguir dentro del PSOE, aunque en realidad éstos son muy escépticos.

Otra persona conocida que vuelve a ser protagonista es el ex-senador socialista José Maiso, que está desde hace unos años apartado del PSOE y de la política en general. Nos habían comentado que estaba también en la operación "plataforma" y el mismo nos lo ha confirmado, añadiendo que ha participado en alguna reunión. De todos modos, Maiso nos ha dicho que el participaría siempre y cuando ese proyecto no tenga nada que ver con el partido de Damborenea ni con ningún otro "y por supuesto que no tenga como fin y objetivo ir contra nadie, pues yo concibo esa plataforma como un movimiento de antiguos afiliados socialistas y de otras personas que quieren ofrecer al electorado una forma distinta de hacer política".

SUCESOS EN LOS PUEBLOS

Detenido otro de los fugados de los calabozos del juzgado de CERVERA

Sobre las 20 horas de ayer efectivos de la Guardia Civil del Puesto de Salinas de Pisuerga localizaron y detuvieron en San Cebrián de Mudá a Godofredo Alves Reigada, uno de los detenidos que quedaban en libertad tras fugarse durante la madrugada del miércoles de los calabozos del juzgado de Cervera de Pisuerga. Ayer mismo fue detenido otro de los fugados, el súbdito colombiano Néstor Eduardo Romero, por lo que actualmente solo falta localizar al también colombiano Manuel Salvador Valencia Serna.

Los tres habían sido detenidos por la Guardia Civil en Aguilar de Campoo como presuntos autores de falsificación de documentos.

HERIDOS GRAVES EN ACCIDENTES DE TRAFICO

José Luis Helguera García, de 42 años, sufrió heridas de carácter grave al salirse de la calzada y chocar contra un talud el turismo que conducía, el Seat 600 P-22115. El accidente tuvo lugar a las 7 horas de la pasada madrugada, en el kilómetro 3,800 de la carretera P-1222 (Calabazanos-Esguevillas), en término de Tariego de Cerrato.

Los hermanos Julio-César y Sara Marta Garrido Pérez, de 22 y 21 años, respectivamente, resultaron heridos leves al salirse de la carretera y chocar contra el terreno el vehículo que conducía el primero, un Renault-4 con matrícula P-3404-B. El accidente tuvo lugar en el kilómetro 1,200 de la carretera P-9612, en el término de Paredes de Nava.

SUCESOS LOCALES

Por funcionarios del Cuerpo Nacional de Policía de la Comisaría de Palencia y conforme a las investigaciones que se venían realizando en orden a esclarecer hechos delictivos contra las personas y sustracción de vehículos a motor, han sido detenidas las siguientes personas:

– Miguel Angel Fernández Camina, de 31 años, vecino de Palencia.

– Angel Ramón Reques Fraile, de 19 años, vecino de Cordovilla La Real (Palencia) y Alberto Antón Martín, de 16, vecino de Palencia.

– Juan María Mendoza Román, de 19 años, vecino de Palencia.

M.C.D.2022

Ayer se clausuró el V Ciclo de Iniciación al Teatro

Una divertida sesión protagonizada por los chavales

El director de Eslabón valora el Ciclo

Ayer se clausuró en Caja Salamanca el V Ciclo de Iniciación al Teatro. Esa última sesión estuvo protagonizada por los propios chavales en un doble papel de autores y actores teatrales. Cerca de sesenta alumnos del Colegio San Agustín pusieron en escena la divertidísima obra ideada e interpretada por ellos mismos "Historias de una televisión". Después las Filipenses representaron la obrita breve "El demonio de los libros".

Un momento de la obra «Historias de una televisión» FOTO LUIS

Los espectadores se divirtieron muchísimo FOTO LUIS

En "Historias de una televisión", un narrador lleva al espectador hacia atras en el tiempo y, así, podemos ver a los hombres prehistóricos y sus reacciones ante el hallazgo de la televisión. Estará presente también en el tiempo de los sabios griegos donde "El tiempo es oro" y en la Edad Media cambiando el curso de la historia y favoreciendo la reconquista española por parte de las huestes cristianas que, hartas de luchar con los moros cuerpo a cuerpo, proponen jugarse España en una partida de cartas pero como los naipes del moro son mejores el cristiano le regala al otro una televisión y aprovechando que les distrae reconquistan el país. Llegará después Colón con los hermanos Pinzones y en vez de descubrir el Nuevo Mundo descubrirán otra televisión y volverán a España para dar cuenta del hallazgo, siendo ésta la mayor gesta española. De ahí la obra nos lleva a la Revolución Industrial con su producción de televisores en cadena y a nuestra época con la televisión en color y la dosis diaria que de ella "traga" cada niño. Exponente de ello serán los spots publicitarios que parodiaron estos jóvenes actores con mucha gracia.

"El demonio de los libros" cuenta que no deben recortarse los personajes que en ellos aparecen porque es "como arrancarles de su vida feliz entre las páginas". Esos personajes recortados querrán vengarse de los niños que así les han maltratado, animados a ello por el demonio de los libros, pero finalmente todo acabará bien para unos y otros.

Enrique González, director del grupo Eslabón que organiza los ciclos con patrocinio del Ayuntamiento, valoraba esta mañana el que acaba de terminar diciendo que ha sido mejor que el anterior porque ha cumplido plenamente su objetivo de ofrecer diversión, tomando así un carácter más fluido y cómodo. "Los grupos que han venido de fuera han tenido una gran calidad tanto en magia, como en títeres y mimo. La más floja de todas las sesiones ha sido la de los especialistas porque fue más teórica que práctica y porque son buenos profesionales pero no tan buenos explicando su trabajo". Para el director de Eslabón es bueno seguir haciendo los ciclos porque reunen a 400 alumnos con sus profesores, algunos ya habituales y porque esos alumnos empiezan a saber comportarse ante el hecho teatral al tiempo que algunos han entrado ya en grupos para actuar. Opina también que el humor debería ser el hilo conductor de futuras ediciones porque es lo que mueve y gusta a los chavales y mantener también una sesión hecha por ellos. En cuanto a problemas, el V Ciclo ha tenido únicamente el de cierto baile de fechas por problemas propios de la sala de Caja Salamanca.

La I Muestra de Cine entra en su recta final

La I Muestra Internacional de Cine entra ya en su fase final, a falta sólo de la proyección de hoy -la canadiense "Jesús de Montreal"-, de una mesa redonda sobre el "Antes, durante y después de una película" que se celebrará mañana y de la proyección española que servirá de clausura y contará con la presencia del director en la sesión de las 10,45 de la noche. Se trata de "Monte bajo", primer largometraje de Julián Esteban Rivera (Tomelloso, 1953).

Ayer el turno fue para la película soviética "La pequeña Vera". De ella comentó el periodista ruso Igor Nemira en su conferencia del martes que su estreno provocó polémica y comentarios encontrados, los que de aquellos que la admiraban como una obra real sobre la actual sociedad rusa y los de aquellos otros que se oponían a sus planteamientos. La presentación corrió ayer a cargo de Juan Francisco Rojo. Recordó que los aficionados españoles estábamos acostumbrados a ver en los cineclubs larguísimas y conceptuales películas rusas, así como algunos destellos interesantes en cuanto a calidad. De "La pequeña Vera" dijo que fue la primera película de la Perestroika y ha tenido por ello un gran éxito,"en gran parte debido a su joven protagonista Natalia Negoda". Añadió que ofrece el primer desnudo integral del cine ruso y escenas de sexo explícito, que aquí podríamos considerar ingenuas pero que en la URSS han marcado un hito. Del joven director Vasili Pichul dijo que en esta opera prima ha sido oportunista, al tiempo que lo ha pasado mal para sacar adelante la película por culpa de la censura. En cuanto a los numerosos premios internacionales que ha obtenido la película manifestó que habrá que preguntarse si se han debido realmente a su calidad o a la situación de cambio que vive la Unión Soviética.

Hoy, en sesiones de 8,15 y 10,45 podrá verse en el Ortega "Jesús de Montreal" con dirección y guión de Denis Arcand.

La Comisión de Personal deberá valorarlos

Informes del director saliente de la Banda de Música sobre su reestructuración

En la Comisión Municipal de Cultura del lunes 7 se dio cuenta del informe elaborado y remitido por el director saliente de la Banda de Música, Juan Carlos Martínez de Luna, sobre qué tipo de agrupación, número de músicos, tipo de contrataciones, instrumentos precisos, ubicación y tipo de trabajo serían los más idóneos para contar con una buena Banda y una buena Academia de Música. No era el que se conoció el lunes el primer informe de Martínez de Luna, sino el último de los que ha venido presentando a lo largo de sus seis meses de contrato, contrato que finalizó el martes.

Esos informes, según nos comentó ayer el presidente de la Comisión de Cultura Pedro-Pablo Abad, han pasado con el visto bueno de la Comisión que preside a la de Personal para que estudie las posibilidades reales de hacer una convocatoria de plazas para la Banda. En opinión de Pedro-Pablo Abad, Personal "trabaja más en función de las necesidades urgentes a la hora de convocar y cubrir plazas, pero debería valorar la importancia que tiene una Banda de Música como la palentina, que siempre se ha caracterizado por dar buenos profesionales y por estar presente en las manifestaciones culturales y sociales de la ciudad. Si ahora desapareciera la Banda por no cubrir sus necesidades de plazas, instrumentos y tipo de trabajo, sería prácticamente imposible volver a levantarla y eso es malo".

En el informe sobre la situación del personal de la Banda Municipal de Música, Juan Carlos Martínez de Luna señala que el 8 de noviembre presentó ya la composición mínima que debería tener la plantilla de una Banda: un director, un subdirector, cuarrenta y un músicoas y un conserje-archivero. Añade que el 24 de noviembre presentó un proyecto a desarrollar en cuatro años para adecuar la Banda palentina a esas necesidades, en el que se habla de una primera convocatoria inmediata de plazas en 1990. Se basaba en la existencia de seis plazas vacantes de músicos titulados de total dedicación, lo que posibilitaría convocar doce plazas a media jornada (50 por ciento de dedicación) además de dos plazas vacantes de músicos no titulados, a media jornada. El pedía la convocatoria de 17 plazas.

Añadía que ante las situaciones anormales de componentes jubilados, incompatibilidades, educandos, etc. y en tanto se resuelven la Banda deberá seguir con sus actividades y, para ello, precisa contar con todos sus componentes. La fórmula sería la de becas de perfeccionamiento con una duración de cuatro años -tiempo que tardaría en estructurarse la Banda-. Le parece además imprescindible contar con un subdirector y un conserje.

M.C.D.2022

Actos en Palencia con motivo de la Semana de las Fuerzas Armadas

Con motivo de la celebración de la Semana de las Fuerzas Armadas y, dentro de los actos programados por la Capitanía General de la Región Militar Noroeste, en la provincia de Palencia tendrán lugar las siguientes actividades:

Días 16 y 17 de mayo

Campeonato de tiro de armas cortas y largas con participación de personal de la Federación de Tiro, Diputación Provincial, Policía Municipal, Policía Nacional, Guardia Civil y Gobierno Militar.

Día 20 de mayo

A las 11,00 horas, por iniciativa de los componentes de los reemplazos de 1940 y 1965, y para conmemorar sus Bodas de Oro y Plata respectivamente, de su Juramento a la Bandera, se celebrará una Misa de Campaña seguida del acto de renovación del Juramento de fidelidad a la Bandera y desfile militar de una Unidad de Honores, en el Parque de "El Salón".

Días 24 y 28 de mayo

Jornadas de Puertas Abiertas en la localidad de Espinosa de Cerrato, de una Unidad de Regimiento de Caballería Farnesio 12.

Jornadas de Puertas Abiertas en la localidad de Carrión de los Condes, de una Unidad de la AALOG-61.

Día 26 de mayo

Arriado de Bandera y Homenaje a los Caídos, en la localidad de Espinosa de Cerrato (Punto más oriental de la Región Militar Noroeste).

Bautismo de Mar en el que participarán 50 niños/as de colegios palentinos, que se celebrará en un barco de la Armada, con salida del puerto de Vigo.

EL TIEMPO

El cielo estará algo nuboso en Castilla y León, con predominio de los claros, según el Centro Meteorológico Zonal del Duero.

Sólo en las zonas montañosas y en el extremo oriental de la Región aumentará la nubosidad durante la tarde. En las zonas montañosas del este de la Cuenca es probable que se registren algunas tormentas aisladas.

Las temperaturas máximas previstas oscilarán entre 19 y 23 grados, mientras que las mínimas, de madrugada, variarán entre 3 y 7 grados. La máxima registrada ayer (24,2 grados) corresponde a Salamanca y Zamora, mientras que la mínima (5 grados) correspondió a Avila.

Mañana el tiempo será seco y soleado en toda la Región. Las temperaturas ascenderán y el viento soplará flojo del este.

El Colectivo Ecologista Libertario denuncia la formación de vertederos incontrolados

Aspecto del vertedero

El C.E.L. de C.G.T. denuncia los abusos que continuamente está sufriendo la naturaleza. Hay personas o instituciones que, careciendo de sensibilidad ecológica, no hacen más que instalar vertederos de basura, tirar productos tóxicos, contaminar, o simplemente abusar de la naturaleza.

Hoy cualquier persona que disfrute de la naturaleza se encuentra con el abuso de poder, en unos casos y en otros, la poca concienciación de los ciudadanos para denunciar estas agresiones.

El día 6 de mayo, hemos visto facturas de un centro farmacéutico, así como innumerables inyecciones, medicinas, embases de medicina, etc. (es decir material de farmacia). Todo este material se encuentra depositado en el monte municipal de Villajimena (al lado del pueblo). Este Colectivo Ecologista ha denunciado ante los estamentos oficiales, Ayuntamiento, Gobierno Civil y Juzgado, esta nueva agresión.

Pedimos responsabilidades a los autores, así como la inmediata retirada de estos productos famacéuticos. Por la gravedad que ello pueda suponer para las personas, niños. También las distintas aves o animales corren peligro.

Jaime Martín
Secretario del Colectivo

La CSIF califica de poco claras los objetivos de la jornada reivindicativa convocada en la Enseñanza

Ante la jornada reivindicativa y de movilización de hoy, día 10, convocada por los Sindicatos U.G.T., CC.OO. y U.C.S.-T.E., y las noticias y rumores que se vienen sucediendo, el sector de Enseñanza de C.S.I.F. manifiesta a la opinión pública, en general, y al profesorado, en particular, lo siguiente:

1º.- Que las informaciones aparecidas en los medios de comunicación y los escritos remitidos por los sindicatos convocantes a los centros, están sembrando la inquietud y confusión no sólo sobre el futuro profesional del profesorado, sino también sobre las posiciones mantenidas en la mesa por los citados sindicatos.

2º.- Dentro de esta línea de confusionismo, está la información sesgada y falaz que estos sindicatos han emitido como uno de sus logros, la creación de un solo Cuerpo de Enseñanza Secundaria, cuando todos sabemos que además de éste, existe en este nivel educativo, el de Profesores Técnicos de Formación Profesional.

3º.- En toda la tabla reivindicativa presentada por estos sindicatos, en ninguno de sus puntos se contempla, de forma clara y diáfana, el derecho del profesorado a una promoción exclusivamente profesional, tal y como C.S.I.F. lo ha planteado y defendido en la Mesa Sectorial en una doble opción: "vertical y horizontal".

4º.- No podemos aceptar la propuesta de "Supresión de todo mecanismo selectivo del Sistema Educativo" por considerar demagógica ya que, siendo su objetivo acabar con el fracaso escolar, lo único que se logrará será "una mano de obra barata" en el próximo Mercado Unico Europeo, al prescindir de una valoración del trabajo y de la formación de los alumnos.

Finalmente, C.S.I.F. manifiesta -y lo ha venido haciendo en sus declaraciones públicas- sus serias reservas respecto a la L.O.G.S.E.:

a).- En cuanto a la filosofía, por su tendencia al igualitarismo, imposible de llevar a cabo en una Sociedad Moderna. Se pretende que la escuela restablezca la igualdad que en la Sociedad no se produce.

b).- La consideramos inviable por su insuficiente financiación.

c).- Por la falta de garantías, ya que se prevé una fuerte reconversión de los actuales efectivos docentes.

- C.S.I.F., no obstante, no va a boicotear la Reforma, pero va a exigir su participación en todo lo que afecte a las condiciones laborales del Profesorado.

Por todo ello, C.S.I.F. no puede secundar una huelga cuyos objetivos no están nada claros, y convocada por unos sindicatos contra una Ley que ellos mismos han patrocinado y apoyado en otras instancias, como el Consejo Escolar del Estado o el Consejo General de la Formación Profesional.

CSIF

GEPOPN pide que se desestime el proyecto del pantano de Vidrieros

Ante el interés que en medios de comunicación ha despertado, conocer nuestra opinión con respecto a la reciente aparición de la subasta de las obras del pantano de Vidrieros, la Junta Directiva de esta Asociación quiere hacer público su pesar y desacuerdo con la ubicación de dicha obra en el valle de Pineda, como ya hemos expresado reiteradamente; por tanto manifestamos:

1.–Que esta Asociación se ratifica en todos los puntos, del Comunicado de Prensa que en su día emitió al respecto.

2.–Que no nos oponemos a que se construyan pantanos, sino donde se hace.

3.–Que nos parece una incoherencia por parte de la Administración Central que suscriba convenios internacionales de protección de especies amenazadas de extinción como el oso pardo y después autorice la destrucción de su hábitat.

4.–Que la Administración Autonómica de Castilla-León prepare un plan de protección del oso pardo y paralelamente se inhiba la construcción del embalse, el cuartel de Brañavieja o la carretera de Potes a Reinosa (pese al planteamiento de invasión de competencias).

5.–Que el oso pardo en la Cordillera Cantábrica, genéticamente está abocado a la extinción, por lo que destruir su hábitat es acelerar este proceso, y esta no es la política conservacionista que las distintas Administraciones predican.

6.–Que está demostrado que la construcción de embalses provoca modificaciones climáticas, como disminución de precipitaciones o elevación de las temperaturas.

7.–Que el estudio de impacto ambiental que se ha hecho sobre esta obra en el que se dice que no impactará sobre el oso pardo, es pura patraña, cuya única finalidad es cumplimentar los requisitos burocrático legales.

8.–Que no es serio que la Administración Central y Autonómica practiquen una política conservacionista de "A Dios rogando y con el mazo dando", como se puede deducir de las anteriores puntualizaciones.

Por todas estas razones pedimos a la Administración que desestime el proyecto y busque otro lugar más idóneo y de menos impacto ecológico, que de seguro existe, pues podemos recordar como se abandonó la construcción de otro embalse en nuestra provincia aunque no sepamos porqué.

Asimismo pedimos a todas las asociaciones econaturalistas, o ciudadanos del Estado sensibilizadas con los problemas conservacionistas su apoyo contra la inminente ejecución de esta obra, que supondrá una puñalada más contra el oso pardo.

GEPOPN

M.C.D.2022

En Palencia

El paro descendió en abril

Al finalizar abril el número de personas en situación de desempleo en la capital y provincia era, en total, de 10.913, un 0,7% menos que a finales de marzo cuando la cifra de parados ascendía a 10.995.

Del total de las 10.913 personas en búsqueda de empleo existentes en Palencia, 4.700 son hombres y el resto, 6.213 mujeres. Por edades, hay que señalar que 1.829 de los hombres en paro tienen menos de 25 años y 2.871 son mayores de esa edad. En cuanto a las mujeres, 2.283 son menores de 25 años y 3.930 superan esa edad.

Por sectores, la evolución del paro durante el pasado mes de Abril, mostró cierta irregularidad con incrementos en la agricultura y primeros empleos y disminuciones en construcción y servicios.

Concretamente, en agricultura el número de parados actualmente es de 565, frente a los 536 del mes anterior, lo que supone un aumento del 5,4%, si bien esta cifra es menor en un 16,9% a la que se registraba al acabar Abril de 1989, con 680 parados en el sector.

Primer empleo también repite un ligero incremento, del 0,5% en este caso, con 3.035 demandantes sobre los 3.021 contabilizados a finales de marzo, pero como en el sector de la construcción, la cifra es sensiblemente menor, en un 14,1%, a la del año anterior con 3.534 solicitantes de primer empleo.

Los descensos se han dado en los sectores de construcción y servicios, como queda señalado. En la construcción hay ahora 1.134 parados, lo que significa un 1% menos que el mes pasado, con 1.145, y un 12,7% menos que en Abril de 1989 que registraba 1.299 desempleados. En cuanto a servicios, la disminución ha sido del 1,3% con 4.151 parados frente a los 4.206 del pasado Marzo.

El colegio de La Salle celebra sus fiestas

El Colegio de La Salle de Palencia celebra estos días sus Fiestas-1990, con el siguiente programa:

JUEVES, 10 DE MAYO

17,00: Inauguración de las Fiestas-89.
Presentación de damas de honor.
Proclamación de las reinas infantil y juvenil.
Ofrenda floral a las reinas.
Himno a Palencia.
Gran pregón de fiestas.
Juegos y concursos escolares.

VIERNES, 11 DE MAYO

10,00: Eucaristía colegial en la Parroquia de San Lázaro. Preside el Sr. Obispo.

11,00: Se inauguran las distintas exposiciones.

A partir de las 11,15, diversos juegos y concursos, que seguirán por la tarde.

20,00: Gran verbena (Polideportivo).

22,30: Espectacular "Toro de Fuego".

SABADO, 12 DE MAYO

DIA DE LAS FAMILIAS EN LA FINCA POLIDEPORTIVA LA SALLE

10,30: XII Gran Cross de La Salle y otras competiciones.

Comida en la finca en plan campestre, si el tiempo no lo impide.

16,30: Partido de futbito Entrenadores-"Los otros".

17,00: Comienza el concurso de cocina (entremeses).

18,45: Futbito: Madres-Alumnas.

20,00: Monumental chocolatada para todos los presentes.

Desde las cinco de la tarde hay juegos para los más pequeños en los campos 2 y 3 y en los minicampos.

DOMINGO 13 DE MAYO

11,00: Clausura de las exposiciones.

11,30: Entrega de trofeos (Polideportivo).

VIERNES 18 DE MAYO

21,00: Entrega de premios del XXI Concurso Lasaliano.

Clausura de las Fiestas-90.

Comunicado

Trabajadores de comedores en centros de enseñanza

Desde CC.OO., se presentó con fecha 13.2.90, reclamación previa de conflicto colectivo, de cara a que se reconozca a los trabajadores de comedores y escuela hogar, dependientes del Ministerio de Educación y Ciencia de Palencia, como personal laboral fijo, y por tanto la aplicación del convenio colectivo de dicho personal.

Con fecha 29 de marzo, se vio dicho conflicto colectivo en la Dirección Provincial de Trabajo, en la que no se llegó a ningún acuerdo y por tanto se procede por la vía de Magistratura.

La sentencia de Magistratura, da la razón a la reclamación presentada por CC.OO. y por la que se reconoce a este colectivo los siguiente:

– Que los trabajadores de la provincia de Palencia, que prestan servicio en comedores y escuela hogar son personal laboral fijo.

– Que se les deberá aplicar como tales, el convenio colectivo vigente para este personal.

– La antigüedad, será la fecha en que cada cual empezó a prestar servicio en los centros.

– Que se les pagará las diferencias retributivas, derivadas de la aplicación del convenio, durante el año inmediatamente anterior a la presentación de la reclamación previa (13.02.90).

Manifestamos nuestra satisfacción por este reconocimiento de los derechos de un colectivo de trabajadores, al tiempo que lamentamos que en una Administración del Estado, como es la Dirección Provincial de Educación y Ciencia en Palencia, se consiga por sentencia, lo que en otras comunidades se ha conseguido por diálogo y negociación.

CC.OO.

De lunes a viernes
Cotizaciones al día, de la Bolsa
En nuestro periódico

Del módulo de «Comercio exterior»

Alumnos del I.F.P. «Virgen de la Calle» viajan a la ciudad de Lyon

Los alumnos del Módulo de nivel 3, "Comercio Exterior", que se imparte en el I.F.P. "Virgen de la Calle", se desplazarán en fechas próximas a la ciudad francesa de Lyon, con la finalidad de realizar "in situ" un estudio de viabilidad de exportación de una serie de productos de nuestra zona hacia el citado mercado comunitario.

Esta actividad formativa se enmarca dentro del área denominada "Proyecto", que consiste en la realización, por parte de los alumnos, de trabajos reales o simulados; contando, en este caso, con la colaboración de los alumnos que cursan el citado Módulo.

En concreto, las empresas palentinas que se han prestado a participar en esta experiencia son las siguientes: Pavimentos Santa Olaja S.L., Repostería Arlequín, S. Cooperativa, Ingaher S.L. y Prendas Deportivas Mariano Haro.

La preparación del calendario de actividades a desarrollar en el país vecino, fue posible gracias a los contactos mantenidos con el Lyceé d'enseignement technologique "La Martiniere Terreaux", centro similar al palentino en cuanto a las especialidades de formación que se imparten en los mismo.

Tres fueron las fuentes de financiación que harán posible la realización de este proyecto, cuales son:

1º) Participación en una convocatoria oficial del M.E.C. y posterior concesión de una ayuda para realización de intercambios escolares entre centros docentes españoles y entre estos y alumnos de centros docentes de Estados miembros de la C.E.E.

2º) Los Alumnos decidieron destinar el importe que les correspondía por su participación en las prácticas en empresas (Plan de Formación e Inserción Profesional).

3º) Colaboración económica de distintas Entidades y Organismos, tales como la Cámara Oficial de Comercio e Industria, Caja de Ahorros de Salamanca y Diputación Provincial.

M.C.D.2022

Casa de Palencia en Madrid

Eufemio Lorenzo habló sobre los palentinos del Descubrimiento

El protagonismo que muchos palentinos tuvieron en el descubrimiento y en la historia de América, fue presentado recientemente en la Casa de Palencia en Madrid por el jefe del Servicio de Apoyo al Sistema Educativo, Estudios y Documentación de la Consejería de Cultura de la Junta, Eufemio Lorenzo Sanz.

Este zamorano, antiguo catedrático y director del Instituto Jorge Manrique de Palencia e impulsor del de Guardo, se ocupa en la actualidad de regir la andadura de las Casas Regionales castellanoleonesas, además de compaginar su tarea con la secretaría de la Comisión del V Centenario. Autor de más de cuarenta obras, Eufemio Lorenzo es un apasionado de la historia de América, una disciplina de la que ha llegado a ser doctor.

En su discurso en la Casa de Palencia, este especialista hizo extensivo el protagonismo de los palentinos en América a todos los castellanos. Tanto Castilla como América son actualmente sus dos focos de estudio. De la historia del continente americano dice este autor que, por lo general, no se conoce, y la que está hecha casi siempre es incorrecta. Su principal preocupación se centra ahora en que esta historia sea revisada y difundida, sobre todo de cara a los acontecimientos que se avecinan en torno a la celebración del V Centenario. Según Eufemio Lorenzo, la historia que se ha presentado hasta ahora no ha pasado de ser imperialista y paternalista. A través de sus obras, Lorenzo Sanz ha podido constatar la labor desempeñada por muchos paisanos en la acción americana.

Entre los protagonistas que fueron sacados por el catedrático a colación, sobresalieron los religiosos, sin duda porque por esas fechas eran los más pudientes y los que más posibilidades tuvieron de viajar al nuevo mundo. El Obispado de Palencia, tanto en 1492 como durante todo el siglo XVI, es el más importante de España. Los obispos de esta diócesis pasaron pronto a desempeñar cargos de relevancia en la corte. El primero al que hizo mención Lorenzo Sanz, fue Diego de Deza, obispo de Palencia, y uno de los que más impulsó el proyecto de Colón de viajar a las Indias por el Oeste, basándose en la idea de que la tierra era redonda. El proyecto, examinado por la Junta de Salamanca con Rodrigo Maldonado a la cabeza, fue considerado erróneo y exagerado. Pero por fin, en 1492, una vez conquistada Granada, se llega a las Capitulaciones de Santa Fe, en las que Diego de Deza estuvo presente. Se refirió también el doctor en historia a la carta que en 1504 escribió Colón, y en la que reconoce que el obispo de Palencia siempre le apoyó. La protección de Deza a Colón fue decisiva, según reconoce el propio genovés.

Eufemio Lorenzo junto a la presidenta de la Casa

Eufemio Lorenzo habló más tarde de otros tres obispos que tuvieron también su protagonismo una vez descubierta América. Uno de ellos es el licenciado Manso, natural de Becerril de Campos, y otro el doctor Pedro Juárez de Deza, que fue canónigo de Palencia y más tarde de Concepción de la Vega en América. El tercero sería, según el conferenciante, el reverso de la moneda: Juan Rodríguez de Fonseca, que en vez de apoyar a Colón, intentó echar por tierra sus proyectos. Este obispo llegó a ser ministro de la Indias hasta 1522, año en que se crea el Consejo de Indias. Fonseca fue el culpable de que Colón se quedara sin la exclusividad que poseía en América por razón de las Capitulaciones. Entre sus obras, este obispo cuenta la realización de la catedral palentina, así como el trascoro catedralicio y la cripta del santo.

Asimismo, el autor de los mapas de América, disertó sobre Pedro de Lagasca, un noble cuya función en la nueva tierra fue decisiva en el momento en que se plantearon los problemas con los encomenderos. La situación histórica en ese momento es crítica, según Eufemio Lorenzo, ya que por esas fechas los Reyes Católicos no quieren otorgar señoríos en América, por la implicación que para los beneficiarios del señorío pudiera tener la existencia de privilegios que poco a poco iban minando la autoridad de los propios reyes. Bernal Díaz del Castillo, en su recopilación sobre la conquista ya criticaba la postura real. Sólo se conceden encomiendas, que más tarde traen consigo el abuso sobre los indígenas. Cuenta el autor que en 1548 los propios españoles de la zona del Perú se sublevan contra la corona. Los Pizarro matan al virrey Blasco Núñez de Vela.

Es precisamente entonces cuando viaja a América Pedro de Lagasca, quien tuvo éxito en su tarea. Al volver a España, quiso unir las diócesis de Valladolid y Palencia, aunque termina como obispo de Sigüenza.

Pero no todos los protagonistas palentinos fueron personajes religiosos. También los hubo laicos, como el labrador Pedro Marcos, "Indiano", que va a América como mercader y a su vuelta se convierte en mecenas de Villalcázar de Sirga. Su ejemplo fue seguido por otros, como Francisco Gómez de Guardo o Francisco de Herrera. Indiano se preocupó por la cultura de sus paisanos, a los que dejó, incluso, trigo cuando le llegó la hora de su muerte.

Finalmente, Eufemio Lorenzo presentó a los grandes gobernantes palentinos del nuevo mundo. Según explicó este especialista, tres palentinos, dos de Carrión y uno de Frómista, gobernaron América en cinco periodos vierreinales diferentes. García Guerra, además de virrey fue arzobispo de México. Luis de Velasco, perteneciente a la familia de los condestables de Castilla, creó un mayorazgo, por el que su hijo mayor heredó el señorío de la villa de Salinas del Río Pisuerga, así como algunas casas de Carrión y parte de la villa de Santoyo. Cuando Luis de Velasco va a las Indias provoca el descontento de los españoles, ya que se preocupó por defender a los más débiles. En esta época, los hijos de caciques eran educados en colegios típicamente difusores de la cultura española. En el año 1553, Velasco inaugura la Universidad de México, aunque quedó reservada a los españoles. En su empeño filantrópico, este virrey se endeudó hasta morir.

Cuenta Eufemio Lorenzo que su hijo, también llamado Luis, es nombrado virrey del Perú, aunque posteriormente vuelve a su virreinato de México. En 1611 se hace cargo de la presidencia del Consejo de Indias, siendo sustituido en América por otro palentino: el arzobispo de México Fray García Guerra, que fue un sacerdote virtuoso y un gobernante celoso del cumplimiento del deber, según el historiador.

Pero no queda ahí la lista de palentinos relevantes en tierras americanas. Eufemio Lorenzo tiene localizados a más de 200, sin contar los que figuran en el Catálogo de Pasajeros. Otro palentino, por lo menos de ascendencia, el general San Martín, tuvo también su protagonismo en la emancipación de gran parte de las colonias españolas en el sur de América.

Mariano Blanco Pascual

El día 20

Los quintos del 65 y del 40 celebran sus bodas de plata y oro

Los quintos del 40 y del 65 celebran el próximo 20 de mayo sus bodas de oro plata y respectivamente. Pertenecen a estos reemplazos los nacidos en los años 1919 y 1944.

El programa de actos de esta celebración consistirá en una misa de campaña en el parque del Salón, a las 11 de la mañana; la renovación del juramento a la bandera y un desfile militar, a las 12 del mediodía; la visita al Gobierno Militar, donde serán entregados el chusco, haberes y un obsequio, a la 1 de la tarde, y una comida de hermandad de la quinta con personalidades civiles y militares, a las 2,30. La retirada de tarjetas para poder participar en estos actos podrá recogerse, antes del día 12, en el Bar Avenida, situado en la Avenida de Santander.

Sensacional venta de Alfombras Persas en LOHER

HOY EN LOHER LES OFRECEMOS UNA COLECCION INCREIBLE DE ALFOMBRAS ORIENTALES, CON DISEÑOS EXCLUSIVOS DE AUTENTICA ARTESANIA

NO ES UNA EXPOSICION MAS.
LOHER PONE A SU ALCANCE SUS PROPIAS ALFOMBRAS PERSAS.

EN ALFOMBRAS, COMO EN TODO, LOHER ES EL PRIMERO EN OFRECERLE LO ULTIMO.

LOHER — MAYOR, 89

M.C.D.2022

RECUERDOS VIEJOS

- **Nombramiento de un sereno de comercio**
- **Más datos sobre la Beneficencia Provincial**
- **Los frutos de una redada policial**
- **Inauguración del «Mesón de Villasirga»**

HACE 100 AÑOS
(10 de mayo de 1890)

La orquesta "La Caridad", que durante varias noches dio serenatas buscando por ese medio fondos para repartirlos entre los pobres, recibió del Gobernador Militar un donativo de 50 pesetas y del Obispo otro de 20 pesetas.

En el patio lavadero de la Casa de Beneficencia Provincial se iba a construir un local para baño, con objeto de que los asilados que necesitaran ser sumergidos en agua no tuvieran que salir de la Beneficencia.

Entre los kilómetros 16 y 17 de la carretera de Baltanás a Palencia el conductor del coche "La Seguridad" y un guardia civil recogieron de madrugada a un pordiosero. Había pasado toda la noche durmiendo sobre una cuneta. En ese mismo carruaje fue trasladado el hombre a Reinoso, donde falleció horas más tarde.

A las cuatro de la tarde se reunieron en el Ayuntamiento los vecinos del tramo de la calle Mayor comprendido entre Cuatro Cantones y Carnicerías con el fin de hacer por votación el nombramiento de una persona que cubriera la vacante de sereno, dejada por la defunción de Félix Guerra. Nombraron sereno de comercial al suplente Pedro Giménez.

Acisclo Piña regaló dos estatuas de bronce para que las destinaran a uno de los premios en las carreras de velocípedos de Pentecostés. La Diputación regaló con el mismo fin un pisapapeles que representaba a un velocipedista.

HACE 75 AÑOS
(10 de mayo de 1915)

La Diputación Provincial celebró sesión aquel día. Dentro del despacho ordinario se leyó una proposición suscrita por los señores Gusano, Calderón y Fernández-Lomana, pidiendo que fuera nombrado un diputado-visitador para los servicios que estaban contratados con el Hospital de San Antolín y San Bernabé y con el Manicomio de San Juan de Dios. Quedó pendiente para la siguiente sesión.

Fuera ya de ese despacho ordinario el señor Cuadros habló de la situación económica de la provincia, diciendo que si dos años antes era difícil, entonces pasaba de lamentable y ofreció datos al respecto: las estancias por enfermos pobres en el Hospital habían excedido de 50.000 pesetas desde 1912; en Beneficencia había un exceso enorme de gastos desde el año 1892, asegurando que la tercera parte del Contingente la absorbían esos servicios. Se ocupó también de las malas condiciones de salubridad que ofrecía el edificio destinado a Beneficencia y Maternidad, que además era insuficiente para el excesivo número de acogidos. También la parecía insuficiente la enseñanza que se daba en los talleres por las malas condiciones pedagógicas de ese edificio. Se extendió asímismo sobre otras consideraciones para demostrar que la caridad no se ejercía debidamente.

El señor Santander, que había sido director de los Establecimientos Provinciales de Beneficencia los dos últimos años, contestó al señor Cuadros. Se opuso al sistema de centralizar en las capitales el sostenimiento de los pobres de la provincia, ya que en su opinión debían ser los partidos judiciales quienes lo hicieran. Rechazó que el edificio estuviera tan falto de condiciones, ya que contaba con dormitorios amplios y bien ventilados. Respecto a la situación económica dijo que los gastos no eran entonces mayores que en los años precedentes, sino que habían disminuido.

Por acuerdo de la Comisión Mixta de Reclutamiento se modificó la fecha señalada en principio para el juicio de exenciones, acto para el que estaban citados los mozos sorteados y clasificados en Palencia capital, tanto de aquel reemplazo como de los de 1914, 1913 y 1912. Se iba a celebrar entre los días 18 y 21 de mayo.

HACE 50AÑOS
(10 de mayo de 1940)

El administrador del Central Hotel transitaba por la Plaza Mayor y al intentar atravesar hacia los soportales fue arrollado por una bicicleta, en la que iban montados dos jóvenes de 15 y 16 años. El hombre resultó lesionado y tuvo que ser asistido en la Casa de Socorro. Presentaba varias heridas de pronóstico reservado.

En previsión de desagradables actuaciones de los "cacos" durante las próximas ferias y fiestas de Pentecostés, la policía palentina inició unas labores de "limpieza" de la ciudad que habían dado ya los primeros resultados positivos. El día anterior los agentes de Investigación y Vigilancia detuvieron a varios sospechosos e indocumentados, que resultaron ser maleantes y profesionales del robo: una pareja de quincalleros ambulantes de 17 y 18 años, el carterista y timador vigués "El Poeta" y un joven herrerense de 24 años. Todos ingresaron durante una temporada en prisión.

La Guardia Civil de Osorno y previa denuncia de la perjudicada detuvo a una joven vecina de 18 años que, cuando la denunciante se encontraba fuera de su domicilio, aprovechó para sustraerle de la mesilla de noche la cantidad de 25 pesetas.

HACE 25 AÑOS
(10 de mayo de 1965)

Al rozar una de las ruedas de su moto con el borde del asfalto, el conductor fue a estrellarse con su vehículo contra un corpulento árbol. El motorista, de 36 años y vecino de Palencia, sufrió heridas graves que aconsejaron su ingreso en la Residencia del Seguro de Enfermedad. El accidente se produjo en la carretera de "La Treinta".

Aquella tarde fue inaugurado el "Mesón de Villasirga", montado por la Diputación Provincial en Villalcázar de Sirga, en pleno Camino de Santiago a su paso por la provincia de Palencia.

Al acto inaugural asistieron el Gobernador Civil, el Presidente de la Diputación y el arquitecto de la Corporación Provincial. Fueron recibidos con gran entusiasmo por todo el pueblo y cumplimentados por las autoridades locales.

El Mesón de Villasirga era el primer centro típicamente hostelero que establecía Diputación, dentro de sus programas de fomento del turismo palentino.

Aquel día se cerró el plazo de admisión de obras para el III Premio Palencia de Teatro, convocado y patrocinado por Diputación y Ayuntamiento. Se habían recibido 72 originales, de los que dos fueron rechazados por no ajustarse totalmente a las bases.

Entre las obras admitidas figuraban algunas procedentes de kansas, México, Colombia y París. Entre las españolas abundaban las llegadas desde Madrid y Barcelona. El jurado había iniciado ya sus tareas de lectura y calificación. La noche del 23 de junio, víspera de San Juan, se iba a celebrar la votación final y el fallo del III Premio de Teatro.

REGISTRO CIVIL

NACIMIENTOS

Víctor Javier Antolín Ruiz, de Víctor Javier y Ana María.

Javier González Liquete, de José Manuel y María del Carmen.

Leticia Herrero González, de Jerónimo y María Pilar.

MATRIMONIOS

Luis Miguel Ibáñez Santamaría con María Begoña Benito Marín.

Ricardo Bus Nadiego Bustillo con Clara Schuggluth Alba.

DEFUNCIONES

Petra García Franco, 42 años.

Adelaida Merino Enríquez, 84.

Ricardo Muñoz Curiel, 76.

María del Carmen Pérez Gómez, 69.

Balbina García García, 75 años.

Constancio Sastre Diez, 74.

Teodora Alonso Rodríguez, 80.

Anastasio Vallejo Fuentes, 82.

Paulino Alvarez Valbuena, 79.

Inés Martínez Rodríguez, 81.

Luis Laso García, 59.

Felicitas Marcos Martín, 87.

José Callejo Carro, 76.

Francisco Amor Castrillejo, 74.

Salvador Fernández Cuadrillero, 88.

Pedro Matía Ramírez, 79.

Lucas Roldán Vélez, 58.

JUNTA DE CASTILLA Y LEON

DELEGACION TERRITORIAL
Servicio Territorial de Economía
Modesto Lafuente, nº 8
34002 - PALENCIA

En cumplimiento de lo que disponen el Decreto 2617/1966, de 20 de octubre, sobre autorización de instalaciones eléctricas, y la Ley 10/1966, de 18 de marzo, y su Reglamento, aprobado por Decreto 2619/1966, de 20 de octubre, sobre expropiación forzosa en materia de instalaciones eléctricas, se somete a información pública la solicitud de autorización administrativa y de declaración de utilidad pública en concreto, formuladas por Iberduero, S.A., Delegación Valladolid, para las instalaciones de servicio público:

Modificación de líneas eléctricas aéreas.
– Doble circuito Circunvalación Sur y Villarramiel, a 20 KV.
– Doble circuito Circunvalación Sur I y II a E.T.D. del Hospital Provincial, a 45 KV. Ambas en el término municipal de Palencia.

Las modificaciones son obligadas por construcción de paso elevado sobre el ferrocarril Madrid-Santander, de la carretera L-610, Palencia-Magaz, P.K. 8,150.

Durante el PLAZO DE TREINTA DIAS, los interesados podrán examinar el proyecto de la instalación en la oficina de este Servicio Territorial, sita en Palencia, Avda. Modesto Lafuente nº 8-1º derecha. Durante el mismo plazo y en la misma oficina, podrán presentar, por escrito, dirigidas a este Servicio Territorial, las reclamaciones que estimen oportunas.

Palencia, 30 de abril de 1990
EL JEFE DE LA SECCION DE INDUSTRIA Y ENERGIA
Fdo.: José Luis Losada del Ser

Junta de Castilla y León

Consejeria de Medio Ambiente y Ordenación del Territorio

CURSOS SOBRE EVALUACION DEL IMPACTO AMBIENTAL

La novedad del sistema de Evaluación del Impacto Ambiental en nuestro país y la necesidad de poner en marcha esta forma de proteger el entorno, hace que desde el Servicio de Educación Ambiental de la Consejería de Medio Ambiente y Ordenación del Territorio se organicen 4 cursos sobre metodología de la Evaluación del Impacto Ambiental que se dirige principalmente a los técnicos de la Administración Autonómica, si bine se reserva CINCO PLAZAS EN CADA CURSO para técnicos de empresas que de una u otra manera participan en el desarrollo de esta metodología en cualquiera de sus fases.

Fechas de los cursos 1.- 16, 17 ,18 – 23, 24 y 25 de mayo.
2.- 30 y 31 de mayo – 1, 6, 7 y 8 de junio.
3.- 13, 14,15, 20, 21 y 22 de junio.
4.- 27, 28, 29 de junio, 4, 5 y 6 julio.

Cuota de inscripción: 60.000 Ptas.

Los interesados en participar deberán enviar lo antes posible al Servicio de Educación Ambiental, Ctra. de Rueda, Km. 3,5, 47008 de Valladolid, un escrito solicitando su inscripción en el curso junto con el curriculum y empresa con la que están relacionados.

Mas información en el Tfno. (983) 41 11 97 y 41 11 93

JUNTA DE CASTILLA Y LEON
Consejería de Medio Ambiente y Ordenación del Territorio
Servicio de Educación Ambiental

M.C.D.2022

HERRERA DE PISUERGA

Intensa actividad cultural

Brillante conferencia de Faustino Narganes en la Casa de Cultura

Herrera recordó, en una película, los actos del Día de la Comunidad, con la visita del presidente de la Junta, que aparece en la fotografía recibiendo la bienvenida del alcalde.- (Foto ANTONIO)

La pasada semana, dentro del programa cultural publicado por el Ayuntamiento tuvieron lugar diversos actos entre los que destacan las finales del Campeonato local de Ajedrez, Gran Premio Excmo. Ayuntamiento donde se proclamó campeón el joven Roberto Macho Vega, la presentación del gigantesco vídeo adquirido por el Departamento de Cultura para la proyección regular de videos de arte: el románico Palentino, Camino de Santiago, iniciación y formación en los distintos deportes, desarrollo de olimpiadas, etc.; y como broche de oro una interesantísima conferencia de D. Faustino Narganes basada en la Historia de Herrera.

Con asistencia de numerosísimo público se proyectó la película de los actos desarrollados el pasado día 20 con motivo de la visita del Presidente de la Junta de Castilla y León, para inaugurar diversas obras coincidiendo con el programa organizado en la fiesta de la autonomía.

El Sr. Narganes pausadamente relató entre gran espectación "breves bosquejos de nuestra historia" desde los primeros asentamientos de las distintas tribus, necrópolis visigoda, hasta la época medieval destacando el poderío de los Fernández de Velasco, y los nobles de los Frías, pasando muy detalladamente por los hallazgos arqueológicos del siglo I, época de Tiberio, en la antigua Pisóraca.

Destacó el relato del origen del hombre de Herrera, y apuntó con gran detalle el asentamiento de la IV legión macedónica, siendo de final muy aplaudida su intervención.

PROXIMOS ACTOS

En próximas fechas, y coincidiendo con la gran fiesta de María Auxiliadora el día 27 de mayo, se inaugurará una singular exposición de los últimos hallazgos en las excavaciones permanentes que dirige D. Emilio quien impartirá una conferencia sobre el tema, que es actualidad en la ciudad y que tan de cerca siguen sus ciudadanos, sobre todo después de haber sido declarado bien de interés cultural como zona arqueológica el yacimiento de Herrera, por la Dirección General de Patrimonio.

Y el día 18, está programada la proyección de un video sobre el Camino de Santiago, a cargo de la Asociación de amigos del mismo nombre, de Carrión de los Condes.

Importante pues, la actividad cultural de esta ciudad palentina que aplaudimos y admiramos.

AMBITO
REGIONAL

VISITE EN
ALMAZAN
(SORIA)

DIAS 12 AL 15 DE MAYO DE 1.990

30 EXPOSICION Y FERIA
DE
MAQUINARIA AGRICOLA

VENTA DE BAÑOS

Información al consumidor

Corresponsal

La Oficina de Información al Consumidor OMIC ha organizado para estos días diez y once del mes de mayo unas jornadas de información al consumidor.

Puesto que vivimos en una sociedad de consumo, justo es que sepamos lo que consumimos y por qué.

Es posible que nos hayamos fijado en la variación del mismo artículo de una a otra tienda y no nos hayamos informado del porqué: si es un afán de enriquecimiento rápido, una pequeña estafa o es legal.

Pues para ayudar al consumidor funciona esta Oficina que dirige Rosa Marcos y que atiende todos los días a los consumidores venteños.

Esta vez las jornadas van dirigidas a dos temas concretos: Seguros y Servicios Bancarios.

Hoy, diez, después de la inauguración por parte del alcalde, tratará el tema "El seguro y sus modalidades":
Seguro del hogar y seguro del automóvil.
Poliza: claúsulas, derecho, indemnizaciones, etc., don José Castrillo Marcos y don Luis Antonio Gómez Romero, representantes del colegio de agentes de seguros de Palencia. También intervendrá el presidente del referido colegio Don Fermín Abad Abad.

Mañana, viernes, día once, el tema también es interesante: "los servicios bancarios".

Que nos viene como anillo al dedo en esta época en que nos están bombardeando con libretas milagrosas, cuentas de ensueño, ofertas de vieje, músicas y todo tipo de alicientes, nunca se había visto a los bancos convertir su institución en un zoco o bazar donde ofrecen de todo para captar al cliente.

Por eso dentro del tema servicios bancarios se explicará:
Información al usuario.
Tipos de operaciones bancarias. Las "supercuentas".
Servicio de reclamaciones.
A cargo de Don Carlos Alonso Fernández, responsable de programas de servicios bancarios de la UCE (Unión de Consumidores de España)

Y seguidamente serán clausuradas las jornadas por nuestra concejala de Bienestar Social doña Herminia Francos Mulas.

Se espera que al ser temas de tanto interés, venteñas y venteños llenen el salón de actos del Ayuntamiento estos días a las seis de la tarde, hora en la que dan comienzo.

CERVERA DE PISUERGA

Inspección de vehículos

A pagar llaman

MINO
Corresponsal

El próximo día 21 de este mes de mayo, en el mercado regional de ganados de esta villa de Cervera de Pisuerga, se procederá por la Unidad Móvil correspondiente a la inspección técnica de vehículos.

El plazo para la revisión mencionada finalizará el día 25 del mismo mes de mayo, esperando que los interesados acudan dentro de los días señalados, puesto que una vez pasado este plazo la Unidad Móvil estará instalada en otra localidad.

Calculamos que pasará como siempre, que una vez que se marchen vayan los rezagados y al no encontrarlos comiencen como siempre a protestar.

No sirven ignorancias, porque los bandos de la Alcaldía anunciando esta inspección están colocados visiblemente por diferentes lugares de la villa incluidos los tablones de anuncios.

PAGOS DE IMPUESTOS MUNICIPALES

También en sitios bien visible se encuentran colocados unos grandes Edictos en los que se avisa al vecindario para el abono de los impuestos municipales que abarcan a los vehículos de tracción mecánica, así como a las tasas de basuras, agua, etc. etc.

Se están efectuando los pagos de estos impuestos desde el pasado 16 de abril, siendo su último día el 15 del próximo mes de junio.

Es de tener muy en cuenta que una vez finalizado este plazo, el que no lo haya hecho lo tendrá que hacer con el correspondiente recargo del tanto por ciento asignado.

En esto suele pasar que como muchos lo dejan para última hora cuando se trata de pagar, es muy fácil que se pase el plazo y vengan después las lamentaciones que serán ya algo tardías.

M.C.D.2022

Se celebró la fase final

Inter-Pueblos de Tenis de Mesa

Guardo, en dobles, y Cervera, individual, campeones

Durante la mañana del sábado, día 5, en la Casa de Cultura de Cervera de Pisuerga, se enfrentaron los equipos representativos de sus respectivas Comarcas, en lo que fue la Fase Final de estos Juegos Deportivos Municipales en la modalidad de Tenis de Mesa.

Salvo el equipo de Aguilar de Campoo, coincidían los mismos equipos que en la anterior edición, sin embargo, a pesar de tratarse prácticamente de los mismos jugadores, no se dieron los mismos resultados.

En la modalidad de "Dobles", lo mejor de la mañana fue lo emocionante e igualado de la Final. Por un lado Alfonso y Moli, de Cervera, campeones provinciales del año pasado, y por otro Caballero y Baños, de Guardo, que querían sacarse la espina y mientras perdían el primer juego, supieron empatar de una forma un poco monótona, pero con efectividad, para hacerse a continuación con el juego que les daba el Campeonato, aunque es cierto que los de Cervera pudieron varias veces conseguir el punto que necesitaban.

En la modalidad individual, se cambiaron las tornas, y en la Final fue Alfonso, de Cervera, quien ganaba brillantemente a Caballero, de Guardo, que a priori era favorito, mientras Rodolfo, de Aguilar, se imponía a Matía, de Villaumbrales, en el tercer y cuarto puestos.

Al final tuvo lugar el acto de entrega de premios, presidido por el Alcalde de Cervera, miembros de la Diputación Provincial, y técnicos de la Fundación y Federación de Tenis de Mesa.

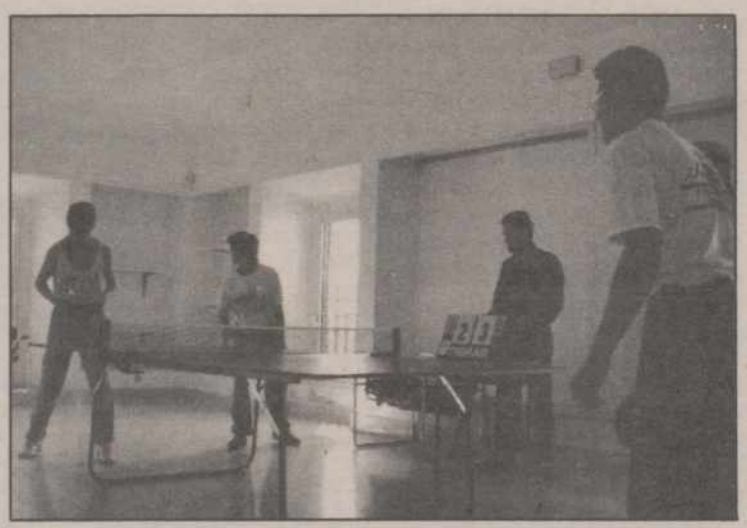

Una imagen de la fase final Inter-Pueblos de Tenis de Mesa

RESULTADOS

SEMIFINALES "DOBLES"

Cervera, 2; Villaumbrales, 0.
Aguilar, 1; Guardo, 2.

3.º y 4.º PUESTOS

Aguilar, 2; Villaumbrales, 1.

FINAL

Guardo, 2; Cervera, 1.

SEMIFINALES "INDIVIDUAL"

Villaumbrales, 0; Guardo, 2.
Cervera, 2; Aguilar, 0.

3.º Y 4.º PUESTOS

Aguilar, 2; Villaumbrales, 0.

FINAL

Guardo, 1; Cervera, 2.

CLASIFICACION DOBLES

1.º Guardo
2.º Cervera
3.º Aguilar
4.º Villaumbrales

CLASIFICACION INDIVIDUAL

1.º Cervera
2.º Guardo
3.º Aguilar
4.º Villaumbrales

VILLADA

Sobre el funcionamiento no legalizado de un taller mecánico

Sobre un taller mecánico que ha pedido licencia municipal para establecerse en la Calle Tomás Salvador, de Villada, quiero, como persona afectada, según la ley, que sepa la opinión pública que primero me pidió permiso para trabajar con autorización como vecino y yo se la negué.

Como yo me considero una persona formal y me gusta que las cosas se hagan dentro de la ley, con todo el respeto quiero decir a la alcaldesa de mi pueblo de Villada y a todos los concejales de este Ayuntamiento que cuando se cogen los cargos públicos es para dar la cara.

Respecto al taller de referencia, que está hoy en día trabajando, tenía que estar cerrado, por carecer de licencia y permisos, ya que el acuerdo municipal del día 27 de abril sólo habla de que "se informó favorablemente la instalación del taller", pero aún falta la licencia definitiva, pues también se acordó "elevar a Bienestar Social el expediente para su ulterior tramitación ante el citado organismo". Cumpliéndose la ley se hubiesen evitado incidentes y comentarios públicos, que pueden perjudicar a mi persona, ya que, como sabe la alcaldesa, ha habido dos atestados en el Cuartel de la Guardia Civil de Villada y se está a la espera de la celebración de un juicio el próximo 18 de mayo, en el Juzgado de Distrito Número 1 de Palencia.

Repito que no tengo miedo a nada en ningún sentido, porque todo lo que ha pasado y se ha dicho es la verdad y allí lo diré si el tribunal me lo pregunta. Yo culpo a las autoridades de unos hechos que son graves, por no cumplir con los requisitos legales. Pero la ley tiene el privilegio de ser sagrada y se debe respetar y el que crea lo contrario, tendrá que responder ante ella y atenerse a las consecuencias.

Julio Sanzo Veña

AGUILAR DE CAMPOO

Nuevo tomo del libro «Cuando florecía el Valle», de Paco Merino

Aniano Fontaneda
Corresponsal y Cronista de la Villa

En días pasados, recibí un libro de Paco Merino, de Barruelo, "Cuando florecía el Valle", que es el 2.º tomo de usos y costumbres de Barruelo de Santullán, de la Editorial Planeta. Libro ameno, que nos describe usos y costumbres del Valle de Santullán, con buena descriptiva, de lo que fue Barruelo, en sus comienzos, cuando empezaban a funcionar las minas. Era un barrio pequeño del Valle, con unas pocas casas, parte del Ayuntamiento de Brañosera. A la sombra de las minas, surgieron casas y más casas y llegó a ser pueblo importante de la región. En principio era de la Compañía Norte y más tarde de "Minas de Barruelo S. A.". La producción fue absorbida por la Compañía Norte y más tarde la electrificación de las líneas férreas, bajó el consumo de carbón y fueron vendidas para después, producirse el cierre. Han estado cerradas y, abiertas de nuevo, están trabajando a cielo abierto.

Describe tipos y costumbres del Valle; y nos habla de 20 establecimientos de bebidas que aún existen, entre tabernas, bares, cafés y también Casino y fondas y casas de huéspedes, Colegios Religiosos, dos iglesias y el Santuario del Carmen.

Cuenta también con sociedades deportivas, culturales, recreativas, Banda Música, Coros y Batallón de Majorettes y celebran con gran entusiasmo sus fiestas patronales, Santa Bárbara y Nuestra Señora del Carmen.

Tiene fotografías, que ilustran el libro, de bellos rincones de Barruelo y el Valle de Santullán y muestran buen gusto por ellas.

Describe maravillosamente los viajes y situaciones de apuro, y por sus páginas han desfilado toda clase de personajes. Es libro ameno y sencillo, que se lee con buen humor.

El presidente de la Diputación visita Saldaña y su comarca

Anunció la apertura, el próximo día 15, del Centro de Análisis de Leche

Durante la presente semana el presidente de la Diputación, Jesús Mañueco, está realizando una visita institucional por Saldaña y su comarca con el fin de conocer sobre el terreno el estado actual de las obras subvencionadas por la Institucional Provincial a través de los Planes Provinciales y de aquellas necesidades que han podido surgir en las últimas fechas en las localidades a las que se rinde visita. Desde el año 1985 hasta hoy han sido más de 80 las obras acometidas por toda la comarca saldañesa superándose los 200 millones de inversión. Obras de carácter hidráulico, electrificación o alumbrado, pavimentación, han contribuido junto al denodado esfuerzo de los habitantes de los municipios saldañeses a mejorar el aspecto físico de sus pueblos. A pesar de ello, continúan siendo bastantes las necesidades y equipamientos solicitados por los respectivos ediles de la corporaciones municipales de la comarca, tal y como se lo hicieron saber al presidente de la Diputación en la reunión que mantuvo con ellos en el salón de plenos del un tratamiento de Saldaña. Asuntos como la canalización de aguas, instalaciones de consultorios médicos, supresión de la asistencia médica a los pequeños municipios, instalación de teléfonos o mayores pavimentaciones siguen siendo las necesidades que demandan en su intento de mejorar la calidad de vida en sus municipios, objetivo que lleva manteniendo la Diputación Provincial y, a través de mayores inversiones ir dotando de más equipamientos a todas las localidades de nuestra Provincia.

Pero sin duda, el argumento principal de la jornada del martes se centró en la aseveración del presidente de la Diputación al asegurar que a partir de la próxima semana, concretamente el martes 15 de mayo, se pondrá en funcionamiento en Saldaña el Centro de Análisis de Leche, que servirá para paliar la necesidad de esta comarca y el norte palentino en esta meteria y complementar así al ya existente en el Hospital Provincial. Se trata de un importante equipamiento para una zona que venía demandando este servicio, del cual se hizo partícipe esta Diputación y que ahora hace realidad en su intento de mejorar los intereses de esta Provincia.

M.C.D.2022

El Sampdoria, campeón de la Recopa

Necesitó de la prórroga, pero el marcador hizo justicia, pues los italianos fueron superiores al Anderlecht

Gotemburgo, (EFE).

2 – Sampdoria (ITA): Pagliuca; Mannini, Vierchowod, Pellegrini, Carboni; Invernizzi (Lombardo, m. 54), Pari, Katanec (Salsano, m. 93), Dossena; Vialli y Mancini.

0 – Anderlecht (BEL): De Wilde; Grun, Keshi, Marchoul, Kooiman, Vervoort; Gudjohnsen, Jankovic (Oliveira, m. 116), Musonda; Degryse (Nilis, m. 104) y Van der Linden.

Goles: 1-0. M. 105: Vialli. 2-0. M. 107: Vialli.

Arbitro: Bruno Galler (Suiza). Mostró tarjeta amarilla a Keshi, Carboni y Mannini.

Incidencias: Final de la Recopa de Europa de la temporada 1989/90 disputada en el estadio Ullevi de Gotemburgo ante unos 20.000 espectadores, con presencia de unos 5.000 seguidores italianos y otros tantos belgas. El recién elegido presidente de la UEFA, el sueco Lennar Johansson, entregó la copa de campeón al final del partido al capitán del Sampdoria, Luca Pellegrini.

Comentario: La habilidad de Gianluca Vialli, que transformó en gol durante la prórroga los dos balones de que dispuso en el área, después de que en el primer tiempo sus compañeros desperdiciaran hasta cuatro oportunidades de marcar, decidió el triunfo del Sampdoria sobre el Anderlecht en la final de la Recopa.

El oportunismo del internacional del Sampdoria, que se reflejó sobre todo en el primer gol, donde aprovechó un balón que se le escapó a De Wilde, tras un disparo de Salsano rechazado por un poste, permitió al Sampdoria conseguir el primer título continental.

El Sampdoria, finalista el años pasado ante el Barcelona, controló desde el principio el partido por su mejor colocación sobre el campo y por la mayor profundidad de su juego, que si no superó decisivamente el esquema defensivo del Anderlecht le dejó por lo menos sin opción en la contra.

La presión de los italianos provocó varias jugadas de gol en el primer tiempo. Las más claras las dispusieron Vierchowod y Mancini, pero De Wilde y el defensor Marchoul, sustituto de Van Tiggelen que jugó un gran encuentro, las desbarataron en última instancia.

En la segunda parte, con el paso de los minutos, el desgaste físico de los italianos lo aprovechó el Anderlecht para comenzar a inquietar la portería de Pagliuca.

De todas formas, a lo más que llegaron los belgas, cuyo entrenador mantuvo en el banquillo hasta la prórroga a hombres de ataque como Nilis u Oliveira, fue a un disparo raso de Gudjohnsen sin excesiva peligrosidad. Escaso bagaje para ganar una final.

Olimpiada de Barcelona

Los escudos en las mangas, para todos

Madrid, (EFE).- Juan Antonio Samaranch, presidente del Comité Olímpico Internacional (COI), ha manifestado a EFE que la idea de que algunos deportistas luzcan durante los Juegos de Barcelona-92, escudos de sus nacionalidades o regiones, de ser aprobada, no sería exclusiva de Cataluña.

La propuesta de lucir los escudos de las nacionalidades y que no significaría en modo alguno la supresión del estatal, ni de su bandera ni himno, es una idea que ha surgido en la Unión Soviética, según comento el presidente del COI.

Samaranch al ser preguntado si la propuesta de que hubiera deportistas que lucieran además del escudo nacional el de su nacionalidad o región es exclusiva para Cataluña o podría servir para todas las Comunidades Autónomas españolas respondió que "si esta medida se adoptara, regiría para todos los países que los solicitaran y por tanto para todas sus Comunidades Autónomas".

"La cuestión", continuó Samaranch, "está todavía en el plano de las ideas, de los proyectos, y puede tener sus pros y sus contras y en todo caso es algo que debe decidir el COI en su sesión y yo únicamente puede proponerlo ya que no puedo tomar decisiones de este tipo".

Al preguntarle si esta propuesta que se había relacionado directamente con los atletas catalanes era algo que tenía que ver con un proceso de reconocimiento del Comité Olímpico Catalán (COC) por parte del COI dijo que ello "no tiene nada que ver". "Una y mil veces", siguió diciendo, "he afirmado que el reconocimiento del COC es imposible porque no reúne ninguna de las características que marca la Carta Olímpica para que pueda ser reconocido".

La propuesta de aceptar otros distintivos diferentes a los estatales surgió a consecuencia de las propuestas de algunas naciones soviéticas, tales como Lituania o Letonia que ya contaron antiguamente con comités olímpicos nacionales propios. El COI "está siempre a favor de encontrar soluciones positivas a todos los problemas" comentó Samaranch.

Rally de Córcega

Didier Auriol ganó por tercer año consecutivo y Carlos Sainz fue segundo

Ajaccio (Francia), (EFE).- El piloto francés Didier Auriol, a los mandos de un Lancia Delta Integrale, se ha adjudicado por tercer año consecutivo la Vuelta a Córcega de rallies, prueba en la que el español Carlos Sainz (Toyota Celica) se clasificó en segundo lugar.

Auriol, que totalizó un tiempo de 6 horas, 45 minutos y 16 segundos, le sacó al final 36 segundos de ventaja a Sainz y 3 minutos 49 segundos al francés François Chatriot (BMW M3), tercer clasificado.

Con esta victoria, Auriol se reafirma en la primera posición del Campeonato del Mundo, con un total de 55 puntos, por 40 de Sainz y 32 de italiano Massimo Biasion, actual campeón. En el Mundial de marcas Lacia Suma 77 puntos, por 54 Toyota.

La próxima prueba del Mundial será la del Acrópolis, en Grecia, a comienzos del mes de junio.

Juanito firmó ayer por el Atlético de Madrid

Madrid, (EFE).- Juan Rodríguez Herrera, "Juanito", defensa del Zaragoza, firmó ayer en el club financiero de Jesús Gil el contrato que le une al Atlético de Madrid durante las tres próximas temporadas, en las que percibirá ochenta millones por cada una de ellas.

El representante del jugador, Carlos Capote, llegó a un acuerdo con el Atlético de Madrid, hace mes y medio, pero la firma oficial del futbolista se produjo ayer.

FUTBOL PROVINCIAL

Acuerdos del Comité de Competición y próxima jornada

Acuerdos más importantes adoptados por el Comité de Competición de la Delegación Provincial de Fútbol:

-En Primera Regional: suspender por seis partidos (tres por insultos al árbitro, dos por repeler la agresión y uno por acumulación de amonestaciones) a Juan C. Calleja Vela, del C.D. Saldaña; suspender por tres partidos por agresión a un contrario a Luis M. Montes Gómez, del Monzón; suspender por un partido por diferentes motivos a José M. Ordóñez López, Oscar Calderón Mancebo, José J. González Cabeza (Cervera), José L. Suárez Amador (Cervera), Alberto Bartolomé García (Barruelo), Gregorio Teresa Gutiérrez (Paredes) y Gregorio Rivas Blanco (Paredes). Advertencias de suspensión a Juan Abad Cisneros (Becerril), Jesús Gómez García (Palencia), Juan José Antolín Esteban (Boadilla), Antonio Aguado García (Barruelo), Ramón Tejedor Asenjo (Paredes), José A. González Cabeza (Cervera), José I. Simal Blanco (Cervera) y Antonio Alonso Ortiz (Torquemada).

-En Alevines: suspender por dos partidos a Raúl Aparicio Ramírez (Villamuriel) y Emilio Peña Alonso (Villamuriel) por menosprecio al árbitro. Advertencia de suspensión a Rubén Antolín Vegas (San Antonio). *En Clubs:* sancionar económicamente al Villamuriel Alevín y clausurar su terreno de juego por tres partidos por incidentes graves del público; suspender de sus funciones al delegado de campo del C.D. Villamuriel Alevín durante un mes por ofensas al árbitro. Señalar el jueves día 17 para celebrar los partidos pendientes de categoría cadete a las 19 horas en el campo del equipo que figura en primer lugar: San Telmo-Palencia A y E.M. Venta de Baños-Seminario Menor.

Los partidos para la próxima jornada:

EN PRIMERA REGIONAL

Saldaña-Melgar
Castilla Dueñas-Monzón
Paredes-Villamuriel
Torquemada-Barruelo
Palencia-Cervera (La Balastera), a las 12
Cristo Atlético-Dueñas (Otero)
Becerril-Boadilla
Alar-Baltanás

Todos los partidos, a las 17,30 del domingo (excepto el apuntado) en los campos citados en primer lugar.

JUVENIL PREFERENTE

Ave María-Diamante, en Viñalta
San Telmo-Numancia, en San Telmo
Palencia-Unami, en Las Ferrallas

Todos los partidos, a las 12 del domingo en los campos citados.

COPA FEDERACION

-Copa Alevín.-

Sábado, 12:

San Juanillo-Cristo Atlético, a las 11,30 en Viñalta
Villamuriel A-Campo de la Juventud, a las 12 en Villamuriel
Palencia B-San Antonio, a las 10,30 en Las Ferrallas
Peña Castilla-San Telmo, a las 12,45 en Viñalta

Domingo, 13:

Palencia A-Villamuriel B, a las 10,45 en Las Ferrallas

-Copa Infantil.-

Sábado, 12:

Peña Castilla-Cristo Atlético, a las 17 en Viñalta
Ave María-San Telmo, a las 10 en Viñalta

Domingo, 13:

E. M. Venta de Baños-San Antonio, a las 11 en Matadero

-Copa Cadete.-

Jueves, 10:

Palencia A-Ave María, a las 19 en Las Ferrallas

Sábado, 12:

San Telmo-Villamuriel, a las 10,15 en San Telmo
Peña Castilla-Palencia A, a las 18,30 en Viñalta

Domingo, 13:

Ave María-E. M. Venta de Baños, a las 10,15 en Viñalta
Seminario Menor-Palencia B, a las 11,30 en Seminario
Villamuriel-San Telmo, a las 12 en Villamuriel

M.C.D.2022

VUELTA CICLISTA A ESPAÑA

Crónica de la etapa

El alemán Raab consiguió su segunda victoria al sprint

Los corredores impusieron un ritmo lentísimo como respuesta a las amenazas de ETA

Pamplona. (Sergio Murillo, enviado especial de Imagen Press).

Desgraciadamente, la crónica de la etapa de ayer no es la de una jornada normal, sino la de un día tristemente especial, marcado por las absurdas amenazas de ETA hacia una carrera como la Vuelta, que si bien atemorizaron inicialmente al pelotón y ocasionaron un importante retraso en la línea de meta, no sirvieron absolutamente para nada, ya que los aficionados navarros acudieron masivamente a las carreteras navarras y las calles pamplonesas para observar a sus ídolos, lógicamente inhibidos.

La noticia del día en la Vuelta se producía al filo de las doce del mediodía, treinta minutos antes de la hora prevista para la salida de la etapa: un pequeño artefacto estallaba en el límite entre las comunidades de Navarra y La Rioja, un poco antes de la localidad de Mendavia. El artefacto, de escasa potencia, apenas causó daños, ya que estaba situado en la cuneta.

Minutos antes, se habían recibido tres llamadas en DYA, SOS Navarra y la delegación del diario Egin en Pamplona, en las que ETA reivindicaba la autoría de dicho atentado, así como anunciaba la colocación de otros artefactos, concretamente en las zonas de Lodosa, Rincón de Soto y Peralta.

La noticia corrió como un reguero de pólvora por el pelotón, ya dispuesto a tomar la salida. Alvaro Pino, como hombre más significativo, mantuvo una conversación con miembros de la organización así como miembros de la Policía Nacional y Guardia Civil, que garantizaron la seguridad de la caravana. Los corredores españoles intentaron convencer a sus compañeros extranjeros, mucho más reticentes a la hora de tomar la salida. Incluso se barajó la posibilidad de desviar el recorrido, aunque al final se decidió realizar el inicialmente previsto.

Las Fuerzas de Seguridad realizaron rastreos por las zonas mencionadas en las llamadas, sin que se encontrase ningún artefacto. En dichas operaciones participó una unidad de perros detectores de explosivos altamente cualificados, cuya utilización no estaba prevista hasta el próximo año.

Finalmente se dio la salida con casi una hora de retraso y con un ritmo especialmente lento. Alvaro Pino, Pedro Delgado, los dos corredores más carismáticos de nuestro país, y Carlos Hernández, maillot rojigualda, rodaban al frente de este pelotón. El propio Delgado manifestaba que "estamos realizando una manifestación pacífica contra el terrorismo. Es triste mezclar el deporte con otros asuntos".

A pesar de que la tranquilidad estaba justificada, lo cierto es que más que tranquilidad, había temor entre los integrantes del grupo, que no protagonizaron ninguna escapada en esos kilómetros. Incluso no dudaron en anunciar que si se producían incidentes que pudieran poner en peligro a los corredores, se irían en coche al hotel.

UN SEGUNDO PETARDAZO

Y mientras que continuaba el pelotón con un ritmo de protesta, que sólo se rompía en los "puntos calientes", en los que los interesados volaban como si se tratara de una etapa normal, estallaba, bastante kilómetros más adelante, en Ricón de Soto, un segundo artefacto pocos minutos antes de las tres de la tarde.

La bomba, que tampoco causó daños personales ni apenas materiales, era similar a la que había explotado antes. Poco después supimos que estaban compuestas por medio kilo de trilita cada una –es decir de escasa potencia–, y que contenían sendos temporizadores para programar la explosión a la hora deseada, según informó la Delegación del Gobierno.

Todo el mundo pensaba que el ritmo lento de protesta de los corredores se cambiaría por la inmediata y definitiva paralización y suspensión de la etapa. Afortunadamente no fue así. El pelotón siguió "tranquilo", con las excepciones ya citadas en las metas volantes y sprints especiales, y con un salto del colombiano Cadena, que fue recibido con malestar por los corredores, que le obligaron a reintegrarse al pelotón. No cabía otra opción para seguir protestando.

Y mientras que las calles de Pamplona se llenaban de gente esperando pacientemente la llegada de los corredores, respondieron así a un llamamiento de todos los partidos políticos, con la excepción de Herri Batasuna, para manifestar así su apoyo a la Vuelta, los corredores comprendieron que era el momento de demostrar su profesionalidad. Pensaron que no era ético llegar a Pamplona con la noche cerrada y a falta de 50 kms. comenzaron a correr. Dejaron el paseo reivindicativo y la etapa volvió a la normalidad absoluta.

Tirones, intentos de escapada, que lógicamente no prosperaron. Incluso los corredores se encontraron con una intensísima tormenta de agua y granizo que hizo desistir a muchos que, en otras condiciones, lo hubieran intentado. Así pues sprint masivo y segundo triunfo de Raab en una jornada para el olvido.

Juicio crítico

Malditos canallas

Los ciclistas supervivientes de la ronda española entraron en la meta de Pamplona desfilando, que es lo que parecería propio en vista de que la pancarta final estaba situada en la avenida del Ejército de la capital navarra. Era el resultado del acuerdo al que habían llegado los corredores en la salida de Logroño tras conocer las amenazas de los terroristas etarras y después de que éstas se concretaran en la explosión de un "petardo" en la localidad de Mendavia.

Tiene triste gracia que la brillantez que cada día está demostrando la ronda española, sobre todo por parte de los corredores, sus auténticos protagonistas, se vea empañada por la actuación de esa cuadrilla de maleantes, de esa canalla sanguinaria aferrada a la sinrazón y empeñada en darse cruel publicidad sin respetar a nada ni a nadie. Empecinados en "pringar" el nombre de la histórica comunidad foral, del viejo reino de Navarra, en una lucha que perdieron allí hace mucho tiempo, esta vez han apuntado al pelotón de deportistas.

Afortunadamente volvieron a fallar, volvieron a equivocarse como cada vez que dan un paso: los pamploneses se echaron en masa a la calle para demostrar que en esa bella tierra no se mezclan churras con merinas y que nada tienen que ver con las pretensiones de esos animales incapaces de respetar el esfuerzo ímprobo de los profesionales del pedal.

CLASIFICACIONES

–Etapa:

1 Raab (RDA-PDM), en 4-44-19 (promedio: 34,820 kms.-h.).
2 Elliot (GBR-Teka).
3 Passera (Ita.-Chateau d' Ax).
4 Caicatera (Ita.-Chateau d' Ax).
5 Saijov (URSS-Alfa Lum).

Todos en el mismo tiempo que el ganador.

–General:

1 Giovanetti (Ita.-Seur), 69-47-27.
2 Fuerte (Once), a 1-31.
3 Ruiz Cabestany (Once), a 1-32.
4 Delgado (Banesto), a 2-00.
5 Gorospe (Banesto), a 2-01.
6 Ivanov (URSS-Alfa Lum), a 2-29.
7 Parra (Col.-Kelme), a 2-35.
8 Indurain (Banesto), a 2-53.
9 Pino (Seur), a 3-02.
10 Farfán (Col.-Kelme), a 4-34.
11 Vargas (Col.-Postobón), a 5-02.
12 Unzaga (Seur), a 5-17.
13 Cadena (Col.-Café de Colombia), a 5-20.
14 Cárdenas (Col.-Café de Colombia), a 5-39.
15 Jaramillo (Col.-Postobón), a 5-55.
16 Roux (Fr.-Toshiba), a 6-00.
17 Herrera (Col.-Café de Colombia), a 6-00.
18 Camargo (Col.-Café de Colombia), a 6-00.
19 Rodríguez (Col.-Pony Malta), a 6-09.
20 Gastón (Clas), a 6-50.

–Regularidad:

1 Raab (RDA-PDM), 123 puntos.
2 Jalabert (Fr.-Toshiba), 86.
3 Elliot (GBR-Teka), 66.
4 Van Brabant (Bél.-Isoglass), 60.
5 Emonds (Bél.-Teka), 59.

–Metas volantes:

1 M.A. Iglesias (Mavisa), 24 puntos.
2 Silva (Por.-Sicasal), 20.

–Sprints especiales:

1 Saijov (URSS-Alfa Lum), 18 puntos.
2 Carrera (Lotus), 15.

–Equipos:

1 Once, 209-15-28.
2 Banesto, a 4-52.
3 Café de Colombia, a 5-59.
4 Kelme-Ibexpress, a 7-31.
5 Seur, a 9-37.

Gran Premio
Caja Postal

BUEN SOPORTE
Caja Postal tiene un buen soporte informático con una amplia red de teleproceso para su seguridad y para que, a través de nuestros cajeros automáticos pueda disponer de efectivo y realizar otras operaciones bancarias a cualquier hora del día o de la noche.
Con la garantía del Estado.

M.C.D.2022

VUELTA CICLISTA A ESPAÑA

Protagonistas

Los más viejos del lugar

Pamplona (Sergio Murillo, enviado especial de Imagen Press).- La cronoescalada de Valdezcaray no sólo no aclaró absolutamente nada la clasificación general, sino que incluso la enturbió un poco más todavía. Es tan difícil hacer un pronóstico a una semana del final de la carrera, que prácticamente nadie se atreve a mojarse.

Por eso pensé que quienes mejor podían aclararnos las cosas son los veteranos del pelotón. Esos corredores de más de 30 años, con un montón de Vueltas a sus espaldas, que conocen como nadie los recovecos de esta carrera así como a sus compañeros que aspiran al triunfo final.

SCHEEPERS:
"Mi favorito es Delgado"

El belga tiene 34 años y ésta es su segunda Vuelta a España. Lo más probable es que sea ésta su última campaña como profesional.

–Pienso que el principal candidato para la victoria es Delgado. De acuerdo en que no hizo un buena contrarreloj, pero si le sale una buena etapa en Cerler... Sí falla, apuesto por Parra.

LAGUIA:
"Giovannetti es quien más lo merece"

El corredor del Lotus tiene 30 años y este año corre su undécima Vuelta.

–Las fuerzas están igualadas. Nadie se atreve a atacar por miedo a los demás. Hasta la cronoescalada nadie contaba con Giovannetti, pero ahora el italiano empieza a estar en los pronósticos. Como pase Cerler, que va a ser como una contrarreloj por equipos entre Banesto, Once y Seur, va a costar mucho sacarlo de ahí. Pero por lo visto hasta ahora, quien más méritos ha hecho ha sido él. Ninguno de sus rivales merece quitarle ese primer puesto.

CARLOS HERNANDEZ:
"El liderato dará alas al italiano en Zaragoza"

El campeón de España, de 31 años de edad, cumple su octava Vuelta a España.

–Si en Cerler no falla, Giovannetti puede ser el ganador. Creo que para él es más peligroso este puerto que la contrarreloj de Zaragoza. En el esfuerzo solitario, llevar el maillot da alas. Lo digo porque a mí me ha pasado. Antes de Valdezcaray pensaba en Rominger, pero el suizo se hundió estrepitosamente. Banesto no lo tiene del todo perdido y Pello, si no falla en Cerler, hará una buena contrarreloj, pero no le veo como ganador. Con los marcajes que hay, cualquiera puede ganar. Es lógico que las etapas se estén desarrollando así, pues no hay ningún equipo que quiera controlar.

LEJARRETA:
"No tengo tan claro el triunfo de un Banesto"

32 años y 10 Vueltas en su historial, Lejarreta es parte implicada pues milita en la Once, un equipo que cuenta con dos serios aspirantes al triunfo final, Fuerte y Ruiz Cabestany.

–Antes, Induráin y Delgado eran quienes tenían las máximas posibilidades. Ahora no lo tengo tan claro. Anselmo y Pello cuentan, y el líder también. Creo que el juego está entre los cuatro primeros de la clasificación -los tres citados y Delgado– más Induráin. A Gorospe no le cuento porque ha tenido dos días malos, lo que quiere decir que no va seguro. Pino e Ivanov están colocados y por circunstancias de la carrera o juegos tácticos, pueden tener alguna opción.

VISENTINI:
"Delgado será primero, por delante de Giovannetti"

El italiano dice que es casi seguro que esta sea su última temporada como corredor ciclista, para pasar a ejercer como director deportivo. Es su segunda Vuelta y tiene 32 años.

–Mi favorito es Delgado, pero después quedará Giovannetti. No estoy de acuerdo con los que dicen que esto se resolverá en Cerler o en Zaragoza. Cualquier día podría estallar la guerra.

CHOZAS:
"La etapa de Guadarrama decidirá"

Eduardo Chozas, a pesar de que sólo tiene 29 años, es, junto a Laguía, uno de los corredores que más Vueltas ha corrido: 11.

–Esto será muy reñido. Van a salir con muy pocas diferencias de la contrarreloj de Zaragoza y es previsible que la etapa de la sierra de Guadarrama sea muy movida y decidirá.

Anécdotas de la Vuelta

Madrid (Román Mendoza/ Imagen Press).-

ICONA sigue oponiéndose a la etapa de los Lagos

Hace unos días, por iniciativa de Osvaldo Menéndez, de Diario 16, los periodistas que siguen la Vuelta firmaron un documento testimonial encaminado a que se vuelva a celebrar la etapa de los Lagos de Covadonga. Esta ascensión, descubierta para el ciclismo en 1983, se ha convertido en uno de los símbolos de la Vuelta a España. Algo así como lo que significa el Alpe d'Huez para el Tour de Francia.

Sin embargo, todo el mundo conoce la negativa de ICONA a que se celebre esta etapa, pues la llegada tiene lugar en un parque natural. Por este motivo, no se subió ni en 1988 ni en la presente edición. Y a tenor de las últimas manifestaciones, tampoco se hará en años sucesivos, a pesar de la carta de los periodistas, ni el deseo del Ayuntamiento de Cangas de Onís, en cuyo término municipal se ubica este paraje.

El subdirector general de Recursos del Régimen Interior de ICONA, Angel Novas, se mostró contrario a esta etapa, según manifestó el pasado martes con motivo de la inauguración de una exposición en Avilés. Novas dijo que "el uso más apropiado de un parque natural no es precisamente una etapa, y que Asturias tiene otros lugares igualmente bellos para promocionar".

También añadió que el propio municipio de Cangas de Onis "debería ser el más interesado en la protección del parque natural enclavado en su ámbito territorial".

Estas manifestaciones suponen un nuevo veto a esta etapa, aparte de un profundo desconocimiento de este deporte. En ninguna de las ascensiones a los Lagos de Covadonga celebradas hasta la fecha, se ha producido ningún "atentado ecológico". Todo lo contrario, ya que el comportamiento de los aficionados hacia el entorno ha sido excepcional; en 1989, por ejemplo, apenas se encontraron desperdicios en el Parque.

Sólo tres equipos al completo

Cuando aún queda una semana de carrera, en la que se notará mucho más el desgaste físico, un total de 49 hombres ya han dejado la Vuelta a España. Ello supone que casi la cuarta parte de los corredores que tomaron la salida en Benicasim se han quedado por el camino, por motivos muy diversos.

Por ejemplo, el Diana-Colnago no tiene ya hombres en carrera. Desde que sus líderes, Piasecki y Saronni dejaron la carrera camino de San Isidro y el Naranco, respectivamente, los gregarios de este equipo no tenían nada que hacer y fueron dejándola, el único corredor que quedaba, no tomó la salida en la cronoescalada de Valdezcaray, marchándose a Italia para seguir preparando el Giro.

Lo de este equipo, se llame como se llame, clama al cielo, pues en todas las Vueltas que han disputado, han pasado absolutamente de todo, rodándose descaradamente para la prueba italiana. Incluso no es la primera vez que no llega ningún hombre a Madrid.

Por otro lado, tan sólo tres equipos mantienen en carrera a todos sus efectivos. Nos referimos al Banesto, al Café de Colombia y al PDM.

Diferencias mínimas

Debido a la igualdad de fuerzas que hay en la presente edición, muchos especialistas han comentado que las diferencias en Madrid serán mínimas. Tal vez estén en lo cierto, aunque ello no supone nada especial en esta carrera, ya que casi siempre las diferencias entre los primeros han sido de escasos minutos. No debemos ir muy lejos, pues el año pasado Parra se quedó a sólo 35 segundos de Delgado.

Si tomamos como referencia, las veinte últimas ediciones, nos encontramos que en sólo dos la diferencia entre el primero y el segundo superó los 3 minutos, Fue en 1972, cuando Fuente aventajó a Lasa en 6-34, y en 1973, edición en la que Merckx distanció a Oeaña en 3-36.

En el resto, jamás se superaron los 3 minutos de diferencia. Incluso seis de ellas se dilucidaron por menos de un minuto. La renta más escasa fue la que tuvo Caritoux sobre el malogrado Alberto Fernández, de sólo 6 segundos, en 1984. Otras ventajas mínimas se dieron en 1974 (Fuente-Agostinho, 11 segundos), 1975 (Tamames-Perurena, 14), 1982 (Lejarreta– Pollentier, 18) y 1985 (Delgado-Millar, 36), además de la ya citada del año pasado.

En los cuatro últimos años, excepción hecha de la última edición, la ventaja fue levemente superior al minuto: 1986 (Pino-Millar, 1,06), 1987 (Herrera-Dietzen, 1-04) y 1988 (Kelly-Dietzen, 1-27). En fin, que no nos debe sorprender que la Vuelta se decida por segundos, salvo que sean menos de seis, lo que supondría un récord de diferencia mínima, no sólo en la Vuelta, sino en cualquiera de las tres grandes pruebas por etapas.

M.C.D.2022

Confirmados los ocho equipos que participarán

La fase de ascenso a 1.ª División Nacional Masculina de Voleibol, del 24 al 27 de mayo en Palencia

El Grupo 86, cabeza de serie, jugará en el Pabellón

Los días 24, 25, 26 y 27 de maño se celebrará en Palencia la fase de ascenso a 1ª División Nacional Masculina de Voleibol. Un fase que ha despertado enorme interés entre los aficionados locales al jugar en ella el Seguros Grupo 86 tras proclamarse brillante campeón de 2ª División Nacional, categoría que finalizaba el pasado fin de semana.

Ocho equipos, encuadrados en dos grupos, participarán en la misma: Grupo 86, Reprografías Mata de Valladolid, Lagisa Suzuki de Gijón, Santa María del Mar de La Coruña, Recuerdo de Madrid, Collado Villalba de Madrid, Michelín de Vitoria y Antonio Trueba de Bilbao.

El sorteo todavía no se ha realizado. Sí se sabe que los dos clubs cabezas de serie serán Grupo 86 y Recuerdo de Madrid atendiendo a su clasificación de la pasada temporada.

El cuadro que dirige Iñaki Soto competirá en el Grupo A y disputará sus partidos en el Pabellón Municipal (debutará el día 24, a las 20 horas jugando el día 25 a las 13 y a las 20 horas, a expensas de sus resultados para las jornadas siguientes) y el Grupo B seguramente en Venta de Baños o en Villamuriel ya que en principio se pensó en la Escuela Castilla cuyas deficiencias en los focos de iluminación han animado al cambio.

Se jugará por el sistema de liguilla en la primera fase para después, en semifinales, emparejarse en aspas los dos primeros de cada grupo. Los equipos que disputen la final ascenderán de categoría. Una categoría en la que también estará la próxima temporada, por deseo de la Federación Española, el equipo nacional juvenil concentrado permanentemente en Palencia.

Baloncesto Juvenil palentino

C.P.M.B. 53, Maristas Delta Cinco 96

Partido de categoría juvenil correspondiente al Torneo Primavera, que arbitraron Bultó y Salgado. Al descanso: 30-39.

-C. P. M. B.: Pérez (5), Calvo (19), Bujedo (2), Castro (3), Díez, Tamayo (4) y Erimo (18).

-Maristas Delta Cinco: José Emilio (16), Juan Luis, Manu (18), David (10), Santi (12) -cinco inicial– Jorge (15), Valle (3), Juan Pablo (8), Dani (8) y Raúl (6).

Mucho mejoró el Maristas Delta Cinco después de la mala impresión de la primera jornada. Con defensa individual durante todo el encuentro, el equipo estudiantil mandó en el marcador durante los 40 minutos, pero sin despegarse hasta el principio de la segunda parte obteniendo en los 10 primeros minutos un parcial de 28-4 a su favor.

Por el equipo ferroviario destacar las buenas maneras y buen juego de Erimo; por el Maristas Delta Cinco a Dani y Raúl.

Militan en el Venta de Baños de Atletismo

Sonia Díez, Javier Vaquero y César Mendiguchía, a los Campeonatos de España Universitarios

Sonia Díez

Javier Vaquero

César Mendiguchía

Tres atletas del C.P.M. de Venta de Baños participarán los días 12 y 13 de mayo, en Badajoz, en los Campeonatos de España Universitarios tras conseguir previamente las marcas mínimas exigidas.

Se trata de César Mendiguchía, con 39 metros en disco; Javier Vaquero, con 52 m. 36 cm. en jabalina y Sonia Díez, con 34 m. 48 cm. en disco.

Los discípulos de Mariano Díez partirán hacia tierras extremeñas mañana jueves. Desde estas páginas les deseamos mucha suerte.

Baloncesto Provincial

Resultados, clasificaciones y próxima jornada del Torneo Primavera

Resultados de las tres primeras jornadas del Torneo Primavera de Baloncesto remitidos ayer a nuestra Redacción por la Delegación Provincial:

-Senior masculino.-

Astudillo 65, Palencia Cobi 96

Auto Escuela Ignacio 82, Eldana 64

CPMB 54, Extasis Vértigo 53

Paredes de Nava 42, Juventud Prisma 4 49

Juventud Prisma 4 67, Astudillo 55

Extasis Vértigo 55, Paredes de Nava 57

Eldana 72, CPMB 60

Palencia Cobi 88, Auto Escuela Ignacio 72

Astudillo 67, Auto Escuela Ignacio 81

CPMB 74, Palencia Cobi 87

Paredes de Nava 52, Eldana 55

Juventud Prisma 4 64, Extasis Vértigo 76

La clasificación actual:

	J	G	P	Ptos.
C.B. Palencia-Coby	3	3	0	6
Auto-Escuela I.	3	2	1	5
C.B. J. Prisma 4	3	2	1	5
Eldana	3	2	1	5
Extasis-Vertigo	3	1	2	4
Paredes de Nava	3	1	2	4
C.P.M.B.	3	1	2	4
C.B. Astudillo	3	0	3	3

Los partidos para la próxima jornada:

Extasis Vértigo-Astudillo, a las 18 del sábado en Maristas

Eldana-Juventud Prisma 4, a las 17,30 del sábado en Dueñas

Palencia Cobi-Paredes, a las 12 del domingo en La Salle

Auto Escuela Ignacio-CPMB, a las 12,30 del domingo en Campo de la Juventud

-Juvenil masculino.-

La Salle Palencia 76, Aguilar 55

CPMB 23, Juventud Fagor 67

Maristas Koska 51, La Salle Orfeo 100

Juventud Fagor 55, Maristas Koska 52

Maristas Delta Cinco 85, La Salle Palencia 67

CPMB 53, Maristas Delta Cinco 96

Maristas Koska 45, Aguilar 54

La clasificación actual:

	J	G	P	Ptos.
Juventud Prisma 4	2	2	0	4
Maristas Delta 5	2	2	0	4
La Salle Palencia	2	1	1	3
C.B. Aguilar	2	1	1	3
Maristas Koxka	3	0	3	3
La Salle Orfeo	1	1	0	2
C.P.M.B.	2	0	2	2

Los partidos para la próxima jornada:

Aguilar-La Salle Orfeo, a las 19 del sábado en Aguilar

Maristas Delta Cinco-Maristas Koska, a las 16 del sábado en Maristas

La Salle Palencia-CPMB, a las 18 del sábado en La Salle

-Cadete masculino.-

Suheca Maristas 47, La Salle Palencia 80

Suheca Maristas 29, Maristas Ganma 61

La Salle Palencia 77, Juventud Chopper Sport 26

La clasificación actual:

	J	G	P	Ptos.
La Salle Palencia	2	2	0	4
Maristas Gamma	2	2	0	4
Maristas Suheca	2	0	2	2
C.B. J. Super Sport	2	0	2	2

Los partidos para la próxima jornada:

Juventud Chopper Sport-Suheca Maristas, a las 12,30 del domingo en el Campo de la Juventud

Maristas Ganma-La Salle Palencia, a las 11 del sábado en Maristas

Fase de ascenso a 2.ª División Nacional de Baloncesto

El colista Castilla recibe al Ferroli Tizona

Resultados completos de la pasada jornada dentro de la fase de ascenso a 2ª División Nacional de Baloncesto:

Cajasegovia 107, Castilla 66

Tizona 90, Novo Colchón 82

La Salle Iberduero 77, Salesianos Ferroplás 82

Encabeza la clasificación con 12 puntos Novo Colchón seguido de La Salle Iberduero, Ferroplás Salesianos y Ferroli Tizona con 11. A continuación, Cajasegovia con 10...y cerrando la clasificación nuestro representante C.D. Castilla con 8. Farolillo rojo por méritos propios.

La próxima jornada: La Salle Iberduero-Novo Colchón, Salesianos Ferroplás-Cajasegovia y Castilla-Ferroli Tizona. ¿Cuándo se jugará éste? Creemos que a las 19,15 del sábado en el Frontón Municipal, aunque este periódico no ha sido informado por la entidad carmesí.

M.C.D.2022

2.ª División Nacional de Baloncesto

Cajapalencia-Suheca Maristas, el domingo en el Pabellón

Paco García: *«Resulta frustrante que acuda tan poca gente a vernos»*
Gonzalo Ibáñez: *«El partido carece de interés ya que la liga está sentenciada»*

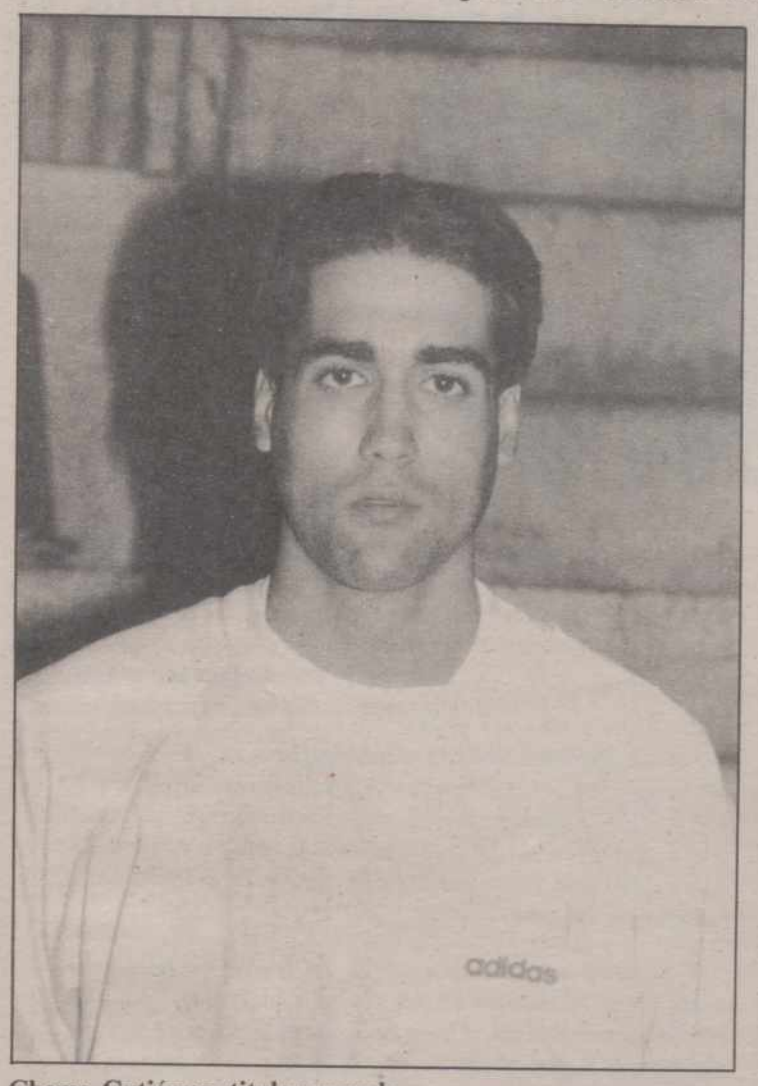

Chema Gutiérrez, titular morado

Carlos M. SANTOYO

Con arbitraje de López Ortega y Luis Alberto Díaz, Cajapalencia y Suheca Cedesa Maristas se enfrentan a las 12 del domingo en el Pabellón Municipal de Deportes en partido correspondiente a la penúltima jornada liguera de 2ª División Nacional de Baloncesto. Un partido que no ha despertado mucha expectación debido a la enorme diferencia existente entre ambos conjuntos...y a esos abusivos precios que ha establecido la Junta Directiva que preside, en teoría, Miguel Díez González: 500 pesetas caballeros y 300 pesetas señoras y cadetes. Con entrada gratuita para los socios morados.

Como comentábamos en nuestra edición anterior, el "gancho" del baloncesto es mínimo en los últimos tiempos en nuestra ciudad. Al menos por lo que a la entidad "cajera" se refiere ya que siendo el club más representativo de la capital apenas logra reunir 200-300 personas en los graderíos de la instalación deportiva. Y si además del escaso interés del choque se suben a la parra, apaga y vámonos.

Lo que sí ha levantado por tanto es polémica. Como sucediera en la primera vuelta cuando se prometía una mariscada al Cajapalencia por ganar de 40 puntos al Suheca Cedesa Maristas, aunque las críticas posteriores hiciesen cambiar el planteamiento para evitar enfrentamientos mayores no de índole deportivo. Precisamente entonces el máximo mandatario morado, el Sr. Díez, colgaba con malos modos el teléfono al que suscribe cuando le pedíamos una aclaración a ese ágape especial con el que se pensaba primar a sus hombres por humillar a los que dirige Gonzalo Ibáñez. Una situación que nos animó a no llamar nunca más a esta Directiva solicitando información acarreando posteriormente el nombramiento de Carlos Mellado como portavoz, aunque su buena voluntad no haya sido suficiente pues apenas ha actuado como tal. Seguramente sin que haya tenido él la culpa.

DISCOTECA

La mejor de la provincia de León. Ingresos demostrables. Dotada de los últimos adelantos técnicos. Mucha clientela. Prima, cesión y renta acomodadas.

SE VENDE O TRASPASA

Interesados: Apartado de Correos, 627. 24080. LEON

PACO GARCIA: "Queremos ser el segundo equipo más realizador del grupo"

A Paco García nos costó localizarle al comunicar reiteradamente su teléfono. Cuando lo conseguimos nos dijo que había estado hablando con el entrenador del Cartagena que, de clasificarse el Cajapalencia para la fase de ascenso, estaría en su grupo junto al campeón del País Vasco y el subcampeón de la Comunidad de Madrid.

Y es que resulta lógico que el técnico morado comience a pensar en esa fase a disputar en junio. Si este domingo pierde el Termoclima en cancha del Onda Helmántico o gana el Adus en Torrelavega al Juventud los "cajeros" podrían permitirse el lujo de perder en Burgos. Una sola combinación les apartaría por tanto de la misma, lo que también ha animado a sus directivos a iniciar las gestiones con la localidad murciana para el alojamiento.

Paco García, sin duda alguna, se merece todo. Por su trabajo, ilusión y extraordinarios conocimientos. Aunque los mandamases continúen deteriorando la imagen del club y algunos jugadores se empeñen en perdonarle la vida cuando son sustituidos o desprestigiar su labor con su bajo rendimiento en la cancha. Quizás por eso se marque nuevas metas de cara a los dos últimos compromisos: *"El partido ante el Suheca Cedesa Maristas es uno más. Trataremos como siempre de jugar lo mejor posible dando entrada a jugadores menos habituales para que vayan fogueándose...aunque me gustaría terminar el campeonato siendo el equipo que menos puntos ha encajado y el segundo que más ha logrado. Lo primero lo tenemos prácticamente conseguido; en lo otro estamos actualmente igualados con el Termoclima, por lo que dependerá en buena medida del tanteador de este domingo. Es una manera más de motivar a la gente".*

Que el Cajapalencia se impusiera a los colegiales de 39 puntos en la primera vuelta no le dice nada al técnico: *"Cada partido es una historia. El Suheca quizás no esté bien anímicamente debido a su condición de colista, pero también saltará más motivado a la cancha. Galindo está demostrando su poderío en esta segunda vuelta, la mejoría de Mora es evidente...- Nada de confianzas".*

Pero Paco García piensa sobre todo...en Cartagena: *"El grupo en el que estaremos, si nos clasificamos, es comprometido. A la fase acuden 16 y nuestra intención se centra en clasificarnos entre los dos primeros en la primera parte de la misma para así figurar entre los ocho mejores de la categoría. He hablado de ello con los jugadores haciéndoles ver lo que puede ocurrir para bien o para mal en Cartagena. Que en la pista seremos cinco contra cinco durante 40 minutos en los que puede suceder de todo. Sin fijarnos en nombres y tratando de no cometer errores, pérdidas de balones etc para ganar".*

El entrenador cajero, optimista y "currante" donde los haya, sólo tiene una espina clavada en su paso por Palencia: *"Que no hay afición. Es fustrante ver unos graderíos vacíos cuando, como el sábado anterior, nos jugábamos tanto y había alicientes a mayores, caso del homenaje al C.F. Palencia. Sobre todo cuando equipos como el Cartagena, como me decía su técnico, meten cada jornada 2.500 personas en su Pabellón".*

Porfirio Fisac, aunque ya entrena suavemente, también descansará esta jornada al objeto de no forzarle y que esté a tope en la fase de ascenso. El cinco inicial más probable cuenta como novedad principal con la incorporación del junior Chema Gutiérrez en el puesto de Velicia. Junto a éste prometedor escolta-alero saltarán a la cancha Angel Gómez, Carlos Mendiguchía e Ignacio Mendiguchía disputándose la otra plaza de pivot Tomás Teja, Juanra y David Pérez. Los demás: Víctor, Cali, Adán, Agustín y Velicia.

GONZALO IBAÑEZ: "Me conformo con ofrecer una imagen digna"

Gonzalo Ibáñez, técnico del Suheca Cedesa Maristas, es realista de cara a este encuentro: *"Se presenta complicadísimo para nosotros y prácticamente sin opción al triunfo. Desde que nos falta Jaime Sacristán por sanción el equipo ha bajado muchísimo y el rival es de lo mejorcito de la 2ª División. A ello se une que Tasio Lucas, nuestro único base, no anda bien físicamente. Por consiguiente nuestra meta es muy simple: ofrecer una imagen digna dentro de nuestras posibilidades y teniendo en cuenta la diferencia existente entre ambas plantillas".*

El entrenador colegial reconoce que el choque carece de interés: *"Lo único que atrae de estos partidos es la igualdad, algo que no existe en el caso que nos ocupa al ser muy superior el Cajapalencia. Y como tampoco hay demasiado color, al estar prácticamente clasificado el Cajapalencia y ocupar el Suheca el farolillo rojo, es obvio que la afición se retraerá. La liga está sentenciada".*

El planteamiento está decidido: *"Nuestro problema estriba en que anotamos pocos puntos. Y así es imposible hacer daño. Luego, lo único que le falta al contrario es altura...y ese también es nuestro caballo de batalla. Lo único que podemos hacer es tratar de frenar su contraataque. ¿Que en la primera vuelta perdimos de 39 puntos? Ese día jugamos rematadamente mal. No sé si esa diferencia hace justicia a la que existe realmente entre ambos conjuntos, pero vamos a tratar de rebajarla".*

Finalmente, aunque no quería manifestarse en ese sentido, se refirió al precio de las localidades con muchísima bondad: *"Cuando hay tan poco en juego, el Suheca Maristas es el colista y teniendo en cuenta que esta categoría se llama 2ª División, me parece exagerado cobrar 500 pesetas".*

Tasio Lucas, Toño Galindo, Paty LLamas, Javier de la Calle y José Mota integrarán un quinteto inicial con el que Ibáñez busca altura. En el banquillo estarán Pepe Infante, Alberto Calleja, Carlos Castro, Tito Sendino, Oscar Vallejera, Rafa Catalina y Luis Angel Emperador.

El colegial Galindo, piropeado por el entrenador del Cajapalencia

M.C.D.2022

Para el choque del domingo en Venta de Baños

HERRERA Y PALENCIA, CON DUDAS

-Chema o Tadeo y De la Torre o Puskas, las rojiblancas
-Gangoso, Tovar, Valentín y Mauro para dos puestos, las moradas

Valentín, duda morada

Carlos M. SANTOYO

C.D. Herrera y C.F. Palencia preparan exhaustivamente ese trascendental choque que les enfrentará a las 17,30 horas del domingo, en Venta de Baños, con permanencia y ascenso a 2ª B respectivamente en juego. Y es que será difícil encontrarse en el futuro con un partido de rivalidad en el que los puntos en litigio tengan tanta importancia.

Si el conjunto rojiblanco hubiera ganado en La Eragudina al Astorga o el morado al Zamora en La Balastera el ambiente estaría mucho más relajado. Así, los nervios y la responsabilidad afloran en uno y otro equipo sin que las apuestas se inclinen a favor de nadie. Porque en el caso que nos ocupa la lógica carece de sentido. La entrega, la tranquilidad y la fortuna serán las que determinen quien se lleva el gato al agua.

CUATRO JUGADORES PARA DOS PUESTOS

El Palencia entrenaba de nuevo la tarde-noche de ayer en La Balastera. Una sesión en la que se prestó especial atención a la agilidad, velocidad, flexibilidad y abdominales y en la que descansaron los "tocados" Cano y Fran, éste al sufrir a última hora del martes un pinchazo en la ingle.

De cara al encuentro del domingo, Mariano García cuenta con varias dudas. Concretamente con cuatro hombres para los puestos de central e interior derecho: Gangoso, Tovar, Mauro y Valentín. Los demás están decididos: Tapias, Fernando, Pedro-Alberto, Fran, Lolo, Uco, Martín, Paco y Geli.

Esas dudas del técnico capitalino seguramente las despeje al término del partidillo previsto para las siete de la tarde de hoy, en La Balastera, frente al filial de Liga Provincial Juvenil que dirige Luciano.

DOS DUDAS HERRERENSES

El Herrera efectuará su segundo y último entrenamiento de la semana mañana viernes. Y su técnico, Santiago Villahoz, también cuenta con dos dudas: Chema o Tadeo para el interior derecho y el "tocado" Javi de la Torre o Puskas para el de media-punta. Es decir: Zapatero, Chapa, Avelino, Guillermo, Claudio; Chema o Tadeo, Francis Olea, Cristóbal, Javi o Puskas; López y Sito.

La mayor preocupación del míster se centra lógicamente en la recuperación de Javi de la Torre, con esguince de tobillo, que este viernes sabrá si podrá alinearse o no una vez visite al médico.

Hay que destacar que en la plantilla herrerense se respira un ambiente extraordinario estando convencidos sus integrantes de ganar al Palencia. Y restan importancia al mazazo que supondría para la escuadra morada asegurando que la clasificación seguiría igual *"pues el Valladolid Promesas también perderá en Zamora"*.

Los jugadores rojiblancos, como hicieran en la primera vuelta, han organizado por su cuenta una comida de confraternización para antes del encuentro que pagarán "a escote".

EXPECTACION

El Polideportivo Municipal de Venta de Baños puede quedarse pequeño este domingo si tenemos en cuenta la expectación existente en Herrera de Pisuerga y Palencia. Para el conjunto "local" será sin duda la entrada de su historia especulándose con la posibilidad de recaudar cerca del millón de pesetas dadas las circunstancias...y los precios. Estos serán los siguientes: caballeros, 700 pts; cadetes y jubilados, 400; socios del Herrera y del Venta de Baños, 400.

Recordamos que la Junta Directiva del C.F. Palencia y la Peña Los Coreanos fletarán gratuitamente cuatro autocares; los billetes pueden retirarse en Bar La Barrera y Bar Emilio. El quinto autocar lo pondrá también gratuitamente Viajes Dorasol.

La Junta Directiva del Herrera ha contratado dos autocares para sus socios y simpatizantes costando el billete 300 pesetas.

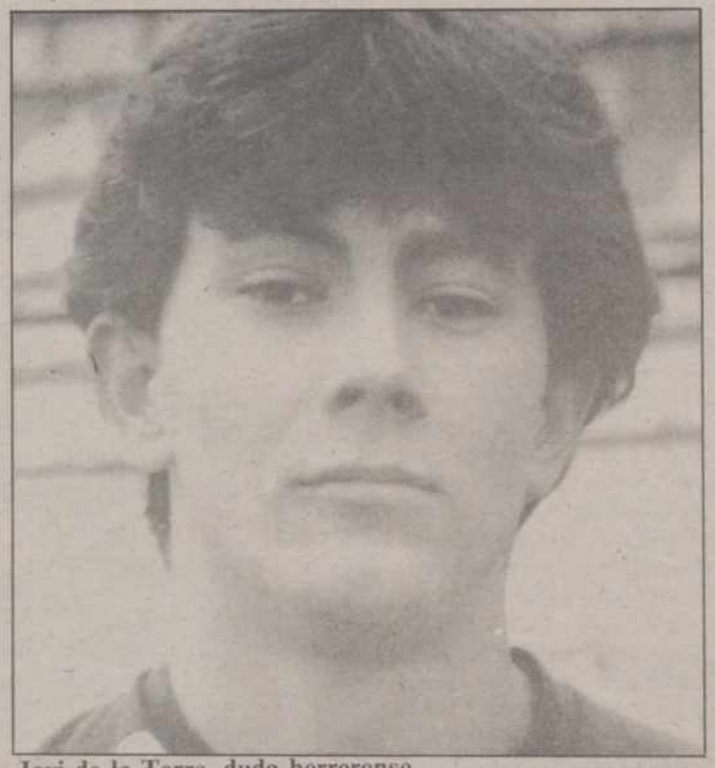

Javi de la Torre, duda herrerense

Tras el mazazo que ha supuesto no ascender a 3.ª División

Aúpa, C. D. Venta de Baños

Carlos M. SANTOYO

Mientras Aguilar de Campoo es una fiesta después de conseguir por vez primera en su historia el ascenso a 3ª División Nacional de Fútbol, en Venta de Baños la tristeza asola a jugadores, técnico, directivos y aficionados que comprobaban cómo se esfumaba el sueño del salto de categoría en la última jornada. Y no es para menos ya que la segunda vuelta realizada por los ferroviarios, con una sola derrota, fue realmente magnífica y esa clasificación final tremendamente dolorosa al permanecer en Regional Preferente después de terminar con los mismos puntos que el cuadro norteño y el Atlético Burgalés.

Un solo gol apartó a los pupilos de Jesús Aparicio de la merecida gloria. Un gol que echaba por tierra el entusiasta trabajo del entrenador, la entrega de la plantilla y esa impecable planificación de una Junta Directiva modélica presidida por Gercelino Montoya. Amén, claro está, de la ilusión de una afición que demostró durante toda la competición que la actual categoría en la que milita no guarda relación con su amor a los colores ventabañenses.

Por supuesto que nos alegró sobremanera ese campeonato conseguido por el C.D. Aguilar. Ahora bien, esa satisfacción por su logro se vio lógicamente empañada por el frenazo a la brillante trayectoria del club venteño. Un club que también se había ganado a pulso, por todo, el cambio de división para premiar su esfuerzo.

Pero ya es tontería lamentarse. De poco sirve hablar de mala suerte cuando las quejas no van a hacer justicia a una campaña excepcional. Ahora de lo que se trata es de superar ese mazazo moral que ha supuesto quedarse a las puertas del éxito para que el próximo año no suceda lo mismo. Y con un presidente como Gercelino Montoya, al que se le caían las lágrimas de impotencia al término del decisivo encuentro del pasado domingo, estamos convencidos qu conseguirá ese objetivo que el C.D. Venta de Baños y Venta de Baños merece. No digamos nada si logra convencer a Jesús Aparicio, un gran entrenador, para que continúe en el banquillo. Entre ambos, con el apoyo siempre incondicional de la afición y la ayuda del resto de integrantes de la Junta Directiva, subsanarían los posible errores que hayan podido cometerse este año al objeto de conformar una plantilla que con mínimos ajustes está capacitada para recuperar anímicamente a toda la familia futbolística ferroviaria y afrontar con totales garantías de éxito lo que esta liga se le ha negado. Aúpa pues, C.D. Venta de Baños. Que la euforia vivida meses atrás no se convierta en silencio. Caminando juntos como se hizo este año difícilmente puede repetirse el infortunio.

FUTBOL INFANTIL

COPA PRESIDENTE DEL C.F. PALENCIA

Reparadores-Palencia "A" 1-1
Pan y Guindas-Palencia "B" 2-7

CLASIFICACION

	J.	G.	E.	P.	F.	C.	Ptos.
Palencia "A"	6	5	1	0	48	3	11+ 5
Palencia "B"	6	4	1	1	23	13	9+ 3
Reparadores	5	2	2	1	15	6	6+ 2
Villamuriel	5	1	1	3	3	14	3– 3
EM. Vta. de Baños	4	1	0	3	8	18	2– 2
Pan y Guindas	6	0	1	5	6	49	1– 5

Partidos para la próxima jornada	Campo	Hora inicio
EM. Vta. Baños-Reparadores	Matadero	12,00 Sab. 12
Villamuriel-Pan y Guindas	La Aguilera	11,00 Dom. 13
Palencia "B"-Palencia "A"	Las Ferrallas	(1)

(1) Se jugará el jueves 17.05, a las 18,15 horas

M.C.D.2022

Le transmitió un «saludo especial y afectuoso» del Rey

El presidente de Argentina, Carlos Menem, recibió al titular de la Comunidad Autónoma, Jesús Posada

Buenos Aires (EFE).- El Presidente de Argentina, Carlos Menem, recibió ayer al titular de la Comunidad Autónoma de Castilla y León, Jesús Posada Moreno, quien le transmitió un "saludo especial y afectuoso" del Rey D. Juan Carlos de España.

La entrevista se llevó a cabo en la Casa de Gobierno, en Buenos Aires, adonde Posada Moreno acudió acompañado por el embajador Raimundo Bassols.

Al término de la conferencia protocolaria, Posada Moreno dijo a EFE que "fue una buena ocasión para expresarle a Menem y al pueblo argentino el agradecimiento de la comunidad castellana y leonesa por la acogida que este país nos ha dado durante décadas".

El presidente de la Comunidad llegó a Argentina para una visita de 2 días durante la cual se reúne también con el intendente (alcalde) de Buenos Aires, Carlos Grosso.

"Antes de viajar a Argentina hablé en Burgos con el Rey D. Juan Carlos quien me pidió que le transmitiera a Menem y a todos los argentinos su especial y afectuoso saludo", comentó Posada Moreno.

Jesús Posada

Carlos Menem

Cuando se le solicitó una opinión acerca de la situación que atraviesa este país, el español respondió que "es difícil", pero consideró que "el camino elegido por el Gobierno es el único" que puede sacar a Argentina de la crisis.

La opinión de Posada Moreno se funda en las apreciaciones que recogió por parte de los integrantes de la Comunidad de Castilla y León que residen en esta ciudad.

Acompañan es este viaje a Posada, del PP, el vicepresidente segundo de su gobierno y consejero de Medio Ambiente y Ordenación del Territorio, José Luis Sagredo, y el consejero de Cultura y Bienestar Social, Javier León.

Posada tiene previsto regresar a España a mediodía del lunes, con el fin de asistir por la tarde en Valladolid a una reunión de la Junta Directiva Regional del PP en la que José María Aznar, líder nacional de este partido, delegará en Juan José Lucas sus poderes como presidente del partido en esa Comunidad Autónoma.

El fiscal no pedirá el procesamiento del alcalde de Burgos por el «caso Campofrío»

Valladolid (ICAL).-El Ministerio Fiscal no ejercerá la acusación pública contra el alcalde de Burgos, José María Peña Sanmartín, de Solución Independiente, por considerar que según las diligencias previas recogidas en el sumario no ha incurrido en delito alguno en la presunta venta fraudulenta de unos terrenos de propiedad municipal a la empresa Campofrío. El fiscal, sin embargo, sí ha encontrado indicios delictivos en la actuación de Esteban Corral, secretario del Ayuntamiento de Burgos cuando se efectuó la venta de los terrenos municipales, que actualmente ejerce el mismo cargo en el Ayuntamiento de Salamanca. Para Esteban Corral el fiscal pide un año de prisión y siete años de inhabilitación especial para el cargo por un delito de infidelidad en la custodia de documentos públicos.

En el escrito del fiscal, que será presentado en el juicio oral, no aparecen irregularidades por parte del alcalde en la venta de unos terrenos municipales a la empresa Campofrío efectuada en el mes de abril de 1987 en 36 millones de pesetas, cantidad muy inferior a la valoración fijada en los informes de los técnicos municipales, que multiplican hasta por cinco el valor real de los terrenos en el mercado.

En el escrito en que se recogen las conclusiones de la acusación privada se considera que en la venta se han producido varias irregularidades formales de las que no estarían libres el propio alcalde, el secretario municipal de aquella fecha y la empresa conservera Campofrío. Según la acusación privada la enajenación de los terrenos se produjo sin la subasta previa, establecida por la ley para toda venta de terrenos municipales, además de que los implicados habrían incurrido en delitos de prevaricación y cohecho.

Para la acusación privada se han producido irregularidades en la actuación del alcalde y de otros técnicos municipales, vendiendo una finca pública sin los requisitos legales y en una cantidad sensiblemente inferior a los precios del mercado. En el escrito presentado por la acusación privada se piden 11 años de prisión mayor y 10 años de inhabilitación para cargos públicos para el alcalde, José María Peña, por presuntos delitos de prevaricación, infidelidad, cohecho y estafa; siete años de prisión para el ex secretario del Ayuntamiento, Esteban Corral, y otras penas para el funcionario municipal González Ubieta y para el director-gerente de la empresa Campofrío, José María Yartu.

La acusación privada en sus conclusiones pide también que sea anulada la transmisión de la parcela y el acuerdo municipal por el que se aprobó su venta, a la vez que pide que se condene a las partes implicadas a pagar una indemnización al Ayuntamiento de 200 millones de pesetas, que recaerían en la empresa Campofrío como responsable civil subsidiario.

La Administración de Justicia también habría incurrido en irregularidades según la acusación privada, por intentar modificar la declaración de los testigos y por la retirada de varios documentos del sumario.

Instalaciones de Campofrío en Burgos.

Las administraciones central y autonómicas reforzarán los trabajos de prevención en montes públicos y privados

Carlos Romero y los consejeros de Agricultura de las Comunidades Autónomas firman un plan contra los incendios forestales

Valladolid (ICAL).-El ministro de Agricultura, Carlos Romero, y los consejeros de Agricultura de las Comunidades Autónomas firmaron ayer, en una reunión celebrada en Madrid, un nuevo plan coordinado de actuaciones prioritarias contra los incendios forestales.

En los montes privados, que representan el 70% de toda la superficie forestal española, las subvenciones podrán llegar hasta un 70% de la inversión necesaria, e incluso hasta un 85% cuando los trabajos afecten a áreas muy extensas y se realicen de forma asociada.

A este respecto, el MAPA y las Comunidades Autónomas plantean también una mayor participación de las administraciones locales en los trabajos de prevención.

COMPROMISO DE SOLIDARIDAD

Igualmente, se instrumentarán medidas de apoyo e información a agricultores y ganaderos para la realización de las tareas correspondientes con riesgo para la aparición de incendios forestales, de acuerdo con la experiencia desarrollada en los últimos años.

La ampliación de las campañas de concienciación pública en general aparecen también como un instrumento para reforzar durante los próximos años, buscando el compromiso y la participación de organizaciones y colectivos sociales, y dirigiéndose especialmente a la población rural, a los niños en edad escolar y a aquellos colectivos más habituados a frecuentar los montes.

Tal y como se preveía ya en el plan puesto en marcha en 1988, vuelve a destacarse ahora la necesidad de potenciar la formación de agrupaciones de propietarios forestales, como instrumento capaz de facilitar las tareas de selvicultura preventiva y mejora de infraestructuras.

Y por último, se plantea también una intensificación de la investigación centrada en las causas de los incendios, las posibilidades que ofrecen las tareas de prevención y el refuerzo de la eficacia de los trabajos de extinción. Todas las previsiones contempladas en el nuevo plan contra los incendios forestales, firmado ahora por Carlos Romero y los consejeros, suponen un nuevo impulso a los trabajos realizados sobre la base del plan de 1988.

Los resultados del plan, 2 años después, se concretan ya en un sensible aumento de las inversiones públicas en trabajos de prevención y en el equipamiento de medios especializados en las tareas de extinción.

Por su parte, el ICONA ha incrementado progresivamente su esfuerzo inversor, pasando de 34 aviones contra incendios forestales en el 87 a 59 en el 89, mientras que los helicópteros pasaban de 24 a 29 y las bases ascendían de 45 a 53.

FORLADY
Cocinas integrales.
Hay una tienda cerca de tí
ELECTRODOMESTICOS LA ESFERA
Mayor, 126
PALENCIA
Tel. 74 95 66

M.C.D.2022

Por presuntas irregularidades en el cobro de dietas

Investigan al alcalde de Valladolid, Tomás Rodríguez Bolaños

Valladolid (EFE).-La Comisión de Vigilancia y Contrataciones del Ayuntamiento de Valladolid elaborará en los próximos días un dictamen sobre unas supuestas irregularidades cometidas por el alcalde, Tomás Rodríguez Bolaños, y varios concejales en el cobro de dietas durante la actual Legislatura.

Esta Comisión, que estaba convocada para el próximo viernes, se aplazó ayer a petición de los grupos municipales del PP y PSOE, que solicitaron más tiempo para analizar la copiosa documentación recogida sobre el caso y que actualmente se encuentra en manos del grupo centrista para su estudio.

La investigación sobre estas supuestas irregularidades comenzó a propuesta de Izquierda Unida que, según su portavoz, Javier Gutiérrez, tenía indicios de que se estaban pasando a cargo del Ayuntamiento gastos de alojamiento y manutención realizados por concejales y por el alcalde en viajes a los que habían

Bolaños

sido invitados por terceros, con todos los gastos pagados.

Otro de los indicios, según fuentes municipales, apunta a que el alcalde y presidente de la Federación Española de Municipios y Provincias (FEMP), Tomás Rodríguez Bolaños, que no se ha pronunciado sobre el asunto, había cobrado dietas completas y, sin embargo, los gastos de alojamiento y manutención los había pasado con cargo a la partida destinada a gastos de representación.

En los presupuestos del Ayuntamiento se establece que los miembros de la Corporación en comisión de servicio podrán cobrar una dieta entera de 19.700 pesetas, que se desglosa en 12.500 pesetas para alojamiento, y 7.200 de manutención.

La propuesta hecha por IU el año pasado para comprobar si se habían cometido irregularidades en el cobro de dietas por parte de los miembros de la Corporación, contó con el apoyo de los grupos del PP y del CDS, con la oposición del PSOE, que gobierna el Ayuntamiento.

Fuentes del PP indicaron que su grupo municipal esperará a estudiar detenidamente la documentación recogida para expresar su opinión y elevarla a la Comisión de Vigilancia, presidida por el centrista Rafael Verdugo cuando se vuelva a convocar.

El presidente de la Real Academia de la Lengua visitó la exposición «Las Edades del Hombre» en Burgos

Manuel Alvar pide responsabilidad a los medios de comunicación en el empleo del lenguaje

Burgos (ICAL).-El director de la Real Academia Española, Manuel Alvar, pidió en el transcurso de una conferencia en Burgos "responsabilidad y ecuanimidad" a los medios de comunicación en el empleo del lenguaje. Manuel Alvar pronunció una conferencia titulada "La lengua en los medios de comunicación" en la clausura del ciclo "Unidad y variedad en el español actual", organizado por el CUI y la Caja de Ahorros Municipal de Burgos.

Según Alvar, existen medios que se expresan correctamente y otros que lo hacen mal y utilizan mal la lengua por la que abogó por "un sentido responsable". Para el presidente de la RAE, es necesaria una actitud de responsabilidad en los medios para que "lo malo no se reproduzca y lo bueno es propague". Esta responsabilidad y ecuanimidad, según las explicaciones de Alvar, deben conducir a evitar en los medios escritos y hablados "chapuzas en el idioma".

El académico destacó la importancia política del lenguaje y la manipulación que puede ejercerse aprovechando no sólo la sutileza de la lengua, sino otros medios como alardes tipográficos, fotografías, etc. Manuel Alvar defendió la necesidad de incidir en la formación lingüística.

Alvar aprovechó su estancia en Burgos para visitar la exposición "Libros y Documentos de la Iglesia en Castilla y León", segunda fase del proyecto cultural "Las Edades del Hombre", que se muestra en los claustros de la Catedral burgalesa. El presidente de la RAE calificó de "deslumbrante" la muestra y aseguró que evidencia la inmensa riqueza e importancia de la historia de la región. En este sentido, puso especial énfasis en los documentos que se refieren al nacimiento del castellano y, posteriormente, firmó en el libro de oro de la exposición.

Junto con UPA y ASAJA

COAG PROPONE LA UNIDAD DE ACCION SOBRE LOS PROBLEMAS DE FONDO DEL SECTOR AGRARIO

Valladolid (ICAL).-La Coordinadora de Organizaciones de Agricultores y Ganaderos (COAG) ha acordado en el pleno de ayer mantener y desarrollar la propuesta de unidad de acción, más allá del tema lácteo y del tiempo que requiera para solucionarlo.

Además, ha considerado la posibilidad de volver a movilizar al conjunto del sector agrario, siempre a la espera de que las otras dos organizaciones profesionales agrarias, ASAJA y UPA, analicen la propuesta de unidad de acción con el fin de fijar de forma conjunta una plataforma reivindicativa sobre la problemática del sector agropecuario en general, y del lácteo, en particular, y establecer un calendario de movilizaciones.

COAG está dispuesto a seguir en esta línea, según afirma en un comunicado de prensa, y profundizar en la unidad propuesta, que ya se inició el 27 de abril en una reunión entre las tres organizaciones y las cooperativas del sector lácteo, en referencia a las posturas de base coincidentes para establecer una tabla reivindicativa básica.

Enseñanza pública y Banca se movilizan hoy en toda la región

Valladolid (ICAL).-Los trabajadores de la Banca privada comenzaron hoy tres jornadas de huelga para presionar a la patronal en la negociación del convenio colectivo, que se encuentra estancado por la falta de acuerdo en el incremento salarial de 1990. Por otra parte, tres sindicatos han convocado movilizaciones en la enseñanza privada para exigir al Ministerio un mayor "progresismo" en algunos aspectos de la LOGSE.

La convocatoria de huelga en la Banca privada, efectuada por los sindicatos UGT, CC.OO. y FITB, se produce como "respuesta a los planteamientos de la Asociación Española de Banca (AEB) y al bloqueo que pretende imponer en la negociación del convenio", según el comunicado conjunto de los sindicatos. La huelga, que afecta a 7.000 empleados de Banca en Castilla y León, se prolongará hasta el día 12 y será completada el próximo día 16 por una manifestación general en Madrid, que coincide con la reunión de la Asamblea General de la AEB para designar al sustituto del actual presidente de la asociación, Rafael Termes.

Las centrales sindicales solicitan un incremento salarial del 8,6% que, según UGT, constituye la media de los convenios ya firmados durante este año, mientras la patronal sigue ofreciendo una subida del 7,5%. Además, los representantes de los trabajadores exigen una reducción de la jornada laboral, la habilitación de créditos para viviendas, dos días de descanso semanal y la reclasificación de categorías laborales para suprimir las actuales escalas, que datan de los años 50.

MOVILIZACIONES EN LA ENSEÑANZA

El personal docente de los centros públicos de Castilla y León protagoniza también hoy una jornada de movilizaciones, convocadas por UGT, CC.OO. y UCSTE, para exigir al Ministerio de Educación que incorpore al proyecto de Ley de Ordenación General del Sistema Educativo (LOGSE) una serie de medidas que transformarían la ley en realmente "progresista".

La convocatoria a nivel nacional de los sindicatos ha dejado libertad a las estructuras provinciales para fijar el carácter de las movilizaciones. Algunas provincias han fijado la celebración de una jornada de huelga, con concentraciones y asambleas, mientras en otras provincias la movilización consiste en concentraciones ante las respectivas direcciones provinciales del Ministerio y recogidas de firmas.

Por su parte, la Confederación Sindical Independiente de Funcionarios (CSIF) ha manifestado que "no puede secundar una huelga cuyos objetivos no están nada claros, y convocada por unos sindicatos contra una Ley que ellos mismos han patrocinado y apoyado en otras instancias, como el Consejo Escolar del Estado y el Consejo General de la Formación Profesional". Este sindicato considera también que la postura de las centrales convocantes de la movilización siembra la inquietud y confusión sobre el futuro profesional del profesorado.

Pedro Gómez Bosque tomó posesión como presidente de la Cruz Roja de Castilla y León

Valladolid (ICAL).-El profesor Pedro Gómez Bosque, catedrático emérito de universidad y presidente de la Asamblea Provincial de Cruz Roja de Valladolid, tomó ayer posesión de su cargo de presidente de esta organización en Castilla y León, en un acto al que asistió el delegado del Gobierno en la región, Arsenio Lope Huerta, el vicepresidente nacional de Cruz Roja, Miguel López Bachero, y el rector de la Universidad de Valladolid, Fernando Tejerina.

Gómez Bosque fue nombrado para el cargo el pasado mes de abril por el Comité Nacional de Cruz Roja entre una terna propuesta por el Comité Autonómico que incluía a los presidentes provinciales de Salamanca y Burgos.

La nueva estructura autonómica de Cruz Roja concluye el proceso de reformas de esta institución, basado en la elección democrática de todo el personal directivo y la modificación de estructuras sobre la base de asambleas y comités -locales, provinciales, autonómicos y nacional-, así como en la acentuación de los fines sociales de la institución y dedicación especial a los problemas de drogadicción y alcoholismo, tercera edad e infancia.

M.C.D.2022

Concertación Social

Según Rosa Conde, el Gobierno dispuesto a modificar el borrador sobre el control de contratación

Cuevas cree necesario el pacto de competitividad

Madrid, (EFE).- La ministra Portavoz del Gobierno, Rosa Conde, dijo ayer que el Ejecutivo está dispuesto a modificar el borrador sobre el control de contratación, aunque calificó de "desorbitada" la reacción de los sindicatos tras conocer este texto.

Conde hizo estas declaraciones en rueda de prensa tras la reunión mantenida entre el Presidente del Gobierno y el presidente de la CEOE, José María Cuevas, en la que quedó abierta de forma oficial la segunda fase de la concertación social, en la que se abordará la cuestión de la competitividad de la economía española de cara a la integración en el Mercado Unico de 1992.

La ministra, que calificó de "desorbitada" la reacción de los sindicatos tras conocer el texto sobre control de contratación remitido por el Ministerio de Trabajo, afirmó que "después del esfuerzo presupuestario hecho en la primera fase no vamos a «fastidiar» un proceso por modificar de forma picaresca los acuerdos que están por escrito".

Pidió un "mejor estilo" del diálogo social porque afirmó que "el camino será largo y tortuoso y por ello será mejor ir con la actitud abierta que tan buenos resultados dio en la primera fase".

Para el Presidente del Gobierno, dijo Rosa Conde, es deseable que en el acuerdo social se considere el modo de distribución de las ganancias de productividad de modo que se implante "una cultura de los salarios no nominales".

Explicó este concepto diciendo que se trata de redistribuir las ganancias de productividad de tal modo que se consigan incrementos del poder de compra de los trabajadores compatibles con un aumento de las inversiones, para lo que es precisa, dijo, la corresponsabilidad de los agentes sociales.

En la segunda fase, según explicó la representante del Ejecutivo, se tratará en primer lugar de la reforma fiscal, puesto que el Gobierno espera tener fijadas las líneas maestras a finales del mes de junio, la reforma de las estructuras comerciales y en tercer lugar, cuestiones de política industrial.

CUEVAS FRENTE A LOS SINDICATOS

Por su parte, el presidente de la CEOE, José María Cuevas, acusó a los sindicatos de no facilitar la armonización de la economía española a la comunitaria al negarse a discutir el pacto de competitividad porque, dijo, "están más en una etapa de reivindicación que de negociación".

El dirigente empresarial se mostró partidario de que este pacto se discuta con los agentes sociales y precisó que, en caso de que continúe la negativa de las centrales, deberán ser el Gobierno y el Parlamento los que asuman esta responsabilidad "porque no pueden renunciar a ello".

Añadió que "hay que seguir ofreciendo a los sindicatos la posibilidad de discusión" y les ofreció debatir en esta segunda fase la revisión de las modalidades de contratación con las consiguientes garantías para evitar el fraude".

Para Cuevas, los sindicatos no buscaban con el acuerdo sobre control de contratación la eliminación del fraude, "porque hay mejores mecanismos para ello, salvo que lo que se quiera conseguir sea otra cosa".

La oferta de la CEOE de incrementar el poder de compra de los trabajadores en función de los beneficios de productividad debería haber sido, en opinión del presidente patronal, un punto de conexión con los sindicatos para abrir el debate, pero "se empeñan en el 9 por ciento de subida en todos los convenios coletivos, con lo que se cierran todas las posibilidades".

La Reina asistió al concierto de Rostropovich

Madrid, (EFE).- El violonchelista soviético Mstislav Rostropovich expresó anoche, después del concierto ofrecido en el Auditorio Nacional de Música, al que asistió la Reina doña Sofía, su desdeo de que la "perestroika" no se pare nunca.

Rostropovich, rodeado de amigos y de compatriotas, mientras firmaba autógrafos y repartía besos respondió a las preguntas que le hicieron tres periodistas, minutos después de interpretar una "zarabanda" de Bach, obra que ofreció fuera de programa, al finalizar el concierto extraordinario organizado por Juventudes Musicales, cuya recaudación será para ayudar a los músicos jóvenes de España.

"Es muy importante poder ayudar a los jóvenes músicos -dijo el violonchelista-, y en especial, a los españoles porque tienen mucho talento.

NUEVO
FIESTA CLX

ATRACCION TOTAL

Tú ya lo conoces.
Es ese coche que sienta bien a cualquier color.
Que destaca en el tráfico de la ciudad.
Tras el que se te van los ojos cuando pasa junto a ti.
Si su estilo te ha robado el corazón, su motor, su equipamiento y su precio, te van a hacer perder la cabeza.
Esta vez no te limites a verlo pasar.
Reconoce su valor y... rindete ante la evidencia.
Este coche se ha hecho para tí.

5 velocidades.

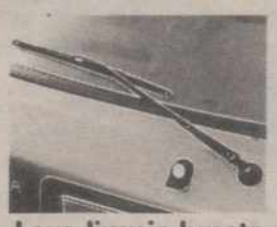
Lava-limpia luneta trasera.

Tacómetro.

Espejos de control remoto.

Reposacabezas ajustables

Asientos abatibles 60/40.

Derivabrisas traseros (en la versión 3 puertas).

Coche del Año en España 1990 Fiesta

Nuevo Ford Fiesta CLX 3 puertas. 1.091.000 Ptas.

También en versión 5 puertas.

Ford

FIESTA. TODO UN FORD

M.C.D.2022

Tribunal Supremo

Fraga y Aznar serán llamados a declarar en el «caso Naseiro»

Madrid, (EFE).–Los dirigentes del PP José María Aznar y Manuel Fraga serán citados a declarar, con toda probabilidad, ante el Tribunal Supremo, para tratar de aclarar las posibles responsabilidades en que pudieran haber incurrido en relación con el "caso Naseiro", informaron a EFE fuentes jurídicas.

La primera persona que comparecerá ante el magistrado Luis Román Puerta, instructor del caso en el Supremo, será el diputado por Valencia Angel Sanchís, que ya pidió su baja en el PP, porque es l único presunto inculpado que no prestó declaración ante el juez valenciano Luis Manglano, ya que, al ser persona aforada, esta facultad es competencia del Tribunal Supremo.

Las mismas fuentes precisaron a EFE que es muy probable que Sanchís sea citado a declarar antes de que el Supremo pida al Congreso de los Diputados el suplicatorio para poder continuar las actuaciones contra él.

La citación de Aznar y Fraga para que presten declaración es competencia del instructor, Luis Román Puerta, que puede tomar esta decisión por propia iniciativa, o a instancias del fiscal, o bien de IU, que ha anunciado su decisión de personarse en el caso como acción popular.

Sobre el momento en que los máximos dirigentes y líderes del PP sean llamados a responder de su actuación ante el alto tribunal, las fuentes informantes dijeron a EFE que puede producirse durante la instrucción, que es lo que se está realizando en la actualidad, o durante el juicio oral, si este llega a celebrarse.

Todas las fuentes cercanas al caso consultadas por EFE coincidieron en señalar que es "altamente improbable" que se archiven las diligencias y que lo más seguro es que se llegue a celebrar la vista oral en un tiempo breve, dada la rapidez con la que se quiere tramitar el "caso Naseiro".

Si José María Aznar es citado a declarar, tendría que acudir personalmente al Tribunal Supremo, mientras que en el caso de Manuel Fraga el presidente de la Xunta podría acogerse al privilegio de hacerlo por escrito, indicaron a EFE diferentes juristas.

Las mismas fuentes recordaron el precedente del presidente de la Generalitat de Cataluña, Jordi Pujol, que declaró por escrito en el caso Banca Catalana.

La investigación del Supremo se llevaría a cabo a raíz de la petición del fiscal encargado del caso en Valencia, quien decía en su informe, que forma parte del sumario, que José María Aznar y Manuel Fraga están relacionados con hechos que deben ser totalmente esclarecidos para depurar posibles responsabilidades.

Hasta el momento, la Sala Segunda del Tribunal Supremo tan sólo ha dictado una providencia en la que se da traslado a las distintas partes del caso de varios documentos relativos a la personación de los abogados defensores.

Los presuntos inculpados son seis personas: Rosendo Naseiro, que será defendido por el letrado Javier Boix: Angel Sanchís, por el abogado Luis Rodríguez Ramos; Salvador Palop, por el letrado Manuel Cobo del Rosal.

Por otra parte, José Balaguer, director-gerente de la empresa "ETRA", será defendido por José María Stampa-Braum; Luis Janini, delegado en Valencia de "Dragados y Construcciones", cuyo defensor será José Ramón Casabo; y Carlos Bonet, delegado en la misma comunidad por la empresa "Huarte y Cía", a quien representará el letrado José Luis Pérez de los Cobos.

La petición de IU para personarse en el "caso Naseiro" como acción popular no ha llegado todavía al Supremo, aunque en su Sala Segunda se esperaba que se hubiera formalizado ya esta solicitud.

La evolución del paro

Satisfacción del Gobierno y reticencia en los sindicatos

Solchaga

Madrid, (EFE).–El descenso del número de parados en 32.587 personas durante el mes de abril ha sido valorado por representantes del Gobierno con satisfacción, mientras los sindicatos matizan este descenso comparándolo con los producidos en el mismo mes de años anteriores.

El ministro de Economía, Carlos Solchaga, declaró que la evolución del paro en abril "es una buena noticia, pese a que se detecta cierto enfriamiento de la economía".

Para Solchaga, la situación de la economía española permite todavía un nivel relativamente alto de inversiones y albergar optimismo respecto a la evolución futura del empleo.

El secretario general de Empleo, Alvaro Espina, declaró a EFE que el aspecto más destacable es la propia reducción del paro que "estabiliza en algo más del 10 por ciento el descenso anual", además de la "equidad" en el reparto de colectivos por sexos y edades.

Espina destacó que la favorable evolución en el colectivo sin empleo anterior demuestra que "muchas de las medidas de fomento selectivo de empleo que buscan favorecer a las personas más desaventajadas en el mercado laboral han tenido efectos favorables".

El secretario de acción sindical de UGT, Apolinar Rodríguez, declaró a EFE que pese a la valoración positiva que hacen por esta reducción existe el contrapunto de un descenso menor en abril de este año en relación al mismo mes de años anteriores, como es el caso de 1989 con 45.000 desempleados menos o de 1988 con 55.000 menos y coincidente con un ciclo estacional favorable a la creación de puestos de trabajo.

Ello denota, según el dirigente ugetista, los efectos de las medidas de enfriamiento económico que "pierden de vista el objetivo prioritario de la creación de empleo.

Salce Elvira, secretaria de empleo de CC.OO., coincidió con Apolinar Rodríguez en el menor descenso de parados respecto a abril de años anteriores, lo que implica "una ralentización preocupante de la economía porque quien siempre paga los platos rotos son los parados".

Para Elvira, las medidas de enfriamiento económico constatan "el papel negativo que juegan en las políticas de empleo y el papel subsidiario que a la misma le otorga el Gobierno".

Como «corriente de opinión»

Será autorizada Democracia Socialista

Benegas

Madrid, (EFE).–El PSOE autorizará la existencia de Democracia Socialista (DS) como corriente de opinión en el seno del partido, siempre que se ajuste a los estatutos, según comunicó el secretario de Organización, José María Benegas, a los principales dirigentes de esta corriente, con quienes se reunió en Madrid.

Antonio Martínez, uno de los portavoces de la corriente, realizó este anuncio, una vez finalizado el encuentro con Benegas, que se prolongó durante una hora.

Aunque el secretario de Organización del PSOE no ve "inconveniente" en la legalización de DS como corriente interna, tras las rectificaciones introducidas en la convención de marzo, será la Ejecutiva Federal la que en una próxima reunión deberá concretar la autorización definitiva.

Junto a Antonio Martínez, de Guipúzcoa, se entrevistaron con Benegas, Germán Saez de Santamaría, de Málaga, y José Orad, de Sevilla.

Democracia Socialista ha estado liderada hasta hace pocos días por Ricardo García Damborenea, quien abandonó el PSOE tras ser sancionado con dos años de suspensión de militancia, y días después inscribió a DS como partido en el Ministerio del Interior.

Sin embargo, otros integrantes de DS, decidieron constituirse en Coordinadora Nacional de Emergencia, permanecer en el PSOE e iniciar contactos con los dirigentes del partido para intentar que DS fuera reconocida como corriente interna en su seno.

Martínez afirmó que "DS luchará desde este momento para que esta sigla siga estando en la corriente", y no en la nueva formación política de García Damborenea, y criticó al ex-líder de la corriente por abandonarla cuando aún podía recurrir ante la comisión de conflictos.

En este sentido, Martínez, quien recalcó que "DS no se ha disuelto", aseguró que "si hace falta" recurrirán ante el Ministerio del Interior para que el nombre DS sea para la corriente y no para el partido de Damborenea.

Fuentes del Ministerio del Interior precisaron a EFE que no es incompatible la existencia de un partido político con la misma denominación que una corriente, ya que "el Ministerio no tiene por qué entrar en la investigación de la existencia de las corrientes de los partidos".

Antonio Martínez, quien reconoció no saber si puede existir una corriente y un partido con el mismo nombre, indicó que ello llevaría a la confusión del electorado".

Para los actuales dirigentes de la corriente DS, el setenta u ochenta por ciento de sus integrantes permanecen dentro de ella y por lo tanto en el PSOE.

DS celebrará una asamblea, casi con toda seguridad, el próximo 26 de mayo en Madrid y mientras tanto continuará los contactos provinciales para seguir estructurándose orgánicamente. Mientras tanto seguirán funcionando como Coordinadora Nacional de Emergencia.

M.C.D.2022

Pleno del Senado

Moción del PP rechazada para la modificación de la seguridad laboral

El castellano «goza de buena salud»

Madrid, (EFE).–El Pleno del Senado rechazó ayer una moción presentada por el Grupo Popular que pedía al Gobierno que modificara y actualizara la normativa vigente en materia de seguridad y accidentes laborales.

La moción fue defendida por el senador Alberto Galerón, quien justificó la iniciativa por el incremento de los accidentes laborales en los últimos años, el costo que suponen éstos y la creciente preocupación del Parlamento Europeo por las condiciones de trabajo y seguridad laboral.

Para Galerón, en el número de accidentes laborales influyen "la deficiente formación de los trabajadores, el excesivo abuso de los contratos temporales, el trabajo por turnos y la deficiente vigilancia y control de los agentes materiales que inciden en el medio de trabajo".

La infrautilización de los servicio técnicos y profesionales de los gabinetes de seguridad e higiene en el trabajo y la dispersión de las competencias en materia son otras de las razones que, según el PP, influyen en los accidentes laborales.

Entre las propuestas de Galerón para reducir el número de accidentes laborales destacó la redacción de un Plan Básico de Higiene y Seguridad Laboral coordinado con los existentes en las Comunidades Autónomas.

El Grupo Socialista, a través de la senadora Rodríguez Barahona, justificó su oposición a la iniciativa del PP, a la que calificó de innecesaria, señalando que el Gobierno, desde 1982, "ha tenido como acción permanente una política orientada a solucionar los problemas derivados de los riesgos específicos de los trabajadores y a aplicar las normas comunitarias y de la Organización Internacional de Trabajo".

"GOZA DE BUENA SALUD"

Madrid, (EFE).–Los grupos parlamentarios del Senado, a excepción del Popular, consideran que la lengua castellana "goza actualmente de buena salud" y no necesita medidas especiales de protección.

Esta opinión es la conclusión de los portavoces de los grupos en el debate de una moción del Grupo Popular, que fue rechazada por el Pleno de la Cámara, y que pedía al Gobierno que adoptara las medidas necesarias para el reconocimiento, uso y protección del castellano como lengua oficial del Estado.

Los portavoces de los grupos parlamentarios justificaron su oposición a la iniciativa del PP por considerar que la actual situación del castellano "goza de buena salud" y no precisa de una protección especial y por estimar que el resto de lenguas del Estado –catalán, gallego y euskera– merecen una atención igual a la que recibe el castellano.

La moción fue defendida por el senador palentino Felipe Calvo, quien, en una intervención que fue calificada por los portavoces del resto de los grupos de "interesante, amena y ejemplo de lección", dijo que no defender con pasión el idioma castellano "sería negarnos a nosotros y negar a nuestros descendientes de leer, escribir y escuchar un idioma bello y rico".

A pesar de los elogios al discurso del senador Calvo, los portavoces de los grupos aclararon que esa intervención no tenía nada que ver con el texto de la moción presentada.

Mientras el Grupo Socialista considera que el castellano "goza actualmente de buena salud y nunca ha tenido el respeto internacional que hoy tiene", los grupos nacionalistas destacaron la necesidad de que el resto de lenguas que se utilizan en España no sean tratadas con desventaja respecto al idioma oficial.

La «moratoria nuclear»

No cabe conflicto dentro del Gobierno

Madrid, (EFE).–El ministro de Industria y Energía, Claudio Aranzadi, dijo que "siendo presidente de Gobierno la misma persona que el secretario general del PSOE, no cabe conflicto entre partido y Gobierno, respecto a la moratoria nuclear".

Agregó, en este sentido, que le parecen muy respetables las opiniones de Francisco Fernández Marugán, pero que él no elabora el plan energético, "esto –agregó– lo hace el Ministerio de Industria y finalmente decidirá el Parlamento".

Aranzadi, que intervino ayer en un almuerzo-coloquio en el "Club Siglo XXI", dejó de esta forma zanjada la polémica suscitada por las recientes declaraciones del responsable de la política económica y social del PSOE, quien afirmó que el partido del Gobierno recomendaría la continuidad de la moratoria nuclear.

Destacó el ministro que la reordenación del sector eléctrico figurará en el nuevo Plan Energético Nacional (PEN) y que se insistirá en la minimización de las inversiones, una potenciación de los intercambios con otros países, mayor utilización de las centrales de fuel-oil y ahorro de la demanda.

La reordenación del mapa eléctrico, según el ministro,, debe ser compatible con el marco estable en precios, incentivos y sistemas y con la financiación.

Volvió a insistir sobre el interés del Gobierno para que la acería privada Aristrain no pase a manos extranjeras y aclaró que en esta operación "la Administración juega el papel de catalizador, para conseguir una participación mayoritaria de Aristrain".

No obstante, matizó que "dentro del proceso de liberación existente en el flujo de capitales no existe ninguna norma que prohíba a una empresa extranjera tomar participación en otra nacional".

Aranzadi se pronunció favorable a un sistema gasístico horizontal y vertical al mismo tiempo, de forma que ya ha comenzado este con la Oferta Pública de Adquisición de Acciones del Instituto Nacional de Hidrocarburos (INH) sobre Gas Madrid y la operación en marcha con Catalana de Gas.

Aseguró el ministro que la energía nuclear "va a tener un peso importante sea cual sea la decisión sobre la moratoria nuclear, pues hoy ya supone un 40 por ciento de la generación de energía eléctrica".

Claudio Aranzadi

También señaló, respecto a la segregación de Campsa en distintas empresas que casi con seguridad se separará la actividad de producción de la de logística (distribución) y que en el momento en que se produzca la total liberalización las empresas petroleras que quieran utilizar la red logística de Campsa, abonarán un "canon razonable".

Durante su intervención titulada "La creación del mercado interior europeo en el sector energético", dijo el ministro que "la creación de un mercado interior energético puede crear dificultades técnicas importantes, por lo que hay que definir las etapas necesarias y los sistemas a adoptar, tal y como se hizo con la política monetaria".

Afirmó que en la actualidad existe una gran indefinición respecto al modelo a adoptar, que ofrece dificultades, tanto en precios como en distribución.

Analizó Aranzadi todos los sectores energéticos, desde el eléctrico hasta el del gas y de los productos petrolíferos, de cara al mercado único.

"La creación de un marco competitivo en una política de intercambios –señaló– no garantiza una situación óptima, ya que el sector energético tiene características de monopolio natural, por lo que exige una regulación según sectores".

En la CE, según Aranzadi, no existe una política a nivel comunitario, sino que cada país sigue con políticas propias y con sus sitemas de regulación.

Definió la posibilidad de un "common carrier" (líneas de distribución utilizadas por varios productores, aunque no sean propias) eléctrico como "tema perturbador" tanto en la distribución como en la infraestructura.

En el caso del gas el "common carrier" puede producir un tipo excesivo de distribución, aunque se pueden crear infraestructuras rentables.

lotería primitiva
ONLAE
AVISO
TODOS LOS JUEVES Y SABADOS SORTEO DE LOTERIA PRIMITIVA

M.C.D.2022

Por la huelga de la Banca

El INEM aplaza el pago de prestaciones a los parados

Madrid, (EFE).–El Instituto Nacional de Empleo (INEM) decidió, como consecuencia de la huelga en la banca, aplazar los pagos de las prestaciones a los parados durante la semana siguiente a esta huelga.

Esta fue una de las denuncias formuladas por la patronal AEB contra los sindicatos convocantes del paro (CC.OO., UGT y FITC) y que fue replicada por éstos con una solicitud ante este organismo para adelantar el abono de estas prestaciones.

El INEM, según declararon a EFE fuentes de este organismo, ha notificado a las direcciones provinciales que puedan hacer efectivas estas prestaciones entre el 18 de mayo, susceptible incluso de ser ampliado este periodo durante el resto de la semana en aquellas Comunidades que, como Madrid, disfrutarán de días festivos.

Por su parte, los sindicatos convocantes, CC.OO. UGT y Federación Independiente de Trabajadores de Crédito (FITC), los mayoritarios en el sector, con una implantación superior al 70 por ciento entre los 150.000 trabajadores de la banca, están plenamente convencidos de un amplísimo seguimiento de la huelga, durante estos tres días de convocatoria.

Para CC.OO. y UGT, la "resistencia numantina" en la negociación colectiva de banca, "el sector con más beneficios" y el "desprecio" de Termes hacia los trabajadores son elementos que harán incrementar el número de participantes en la huelga.

Las negociaciones que quedaron rotas el pasado 30 de abril no se han vuelto a reanudar desde entonces, manteniéndose por tanto las diferencias en cuanto a incrementos salariales en el 8,5 que piden los representantes laborales y el 7,5 por ciento que ofertan los empresarios.

Otros sindicatos minoritarios en el sector como la Confederación de Cuadros (CC) y la Confederación General del Trabajo (CGT), aunque no convocan la huelga, sí han decidido apoyarla de "forma pasiva", ya que, en su opinión, "los sindicatos mayoritarios han perdido credibilidad tras la firma del último convenio que fue rechazado en un referéndum".

Asimismo, la CGT y la CC consideran esta huelga como "un lavado de cara de CC.OO. UGT y FITC ante las próximas elecciones sindicales".

Las acciones de presión proseguirán una vez concluida la huelga, y en este sentido, las centrales convocantes han organizado una concentración de delegados sindicales de banca de toda España el día 16 de mayo.

Igualmente, CC.OO., UGT, FITC, junto a otros sindicatos regionales de Castilla-La Mancha, Valencia y Asturias, han dado por concluidas las negociaciones del convenio de las cooperativas de crédito-Cajas Rurales y no descartan la convocatoria de huelgas en este sector de ahorro.

La «infección viajera»

Afecta al 40 por 100 de los turistas españoles

Madrid, (EFE).–Un cuarenta por ciento de los españoles que viajan a otros países sufren durante sus desplazamientos, entre otras infecciones, la "diarrea del viajero", que podría evitarse con "una profilaxis adecuada y extremando las medidas higiénicas", dijo el doctor Joaquín Rascón en el IV Congreso del SEIMC.

La Sociedad Española de Enfermedades Infecciosas y Microbiología Clínica (SEIMC), que clausuró ayer el IV Congreso, celebró una mesa redonda sobre "Infecciones de importación" en la que intervinieron expertos españoles en Medicina Tropical.

Joaquín Rascón, responsable de la Unidad de Medicina Tropical del Hospital Clínico Provincial de Barcelona, señaló que las facilidades de transporte, las inmigraciones de trabajadores de países del Tercer Mundo, y "la moda española de viajar a países tropicales", constituyen los factores que más inciden en el "creciente interés por las enfermedades de importación".

Vacunarse a tiempo, observar una profilaxis adecuada y extremar las medidas higiénicas en cada desplazamiento, son las principales recomendaciones del doctor Gascón, enemigo de las "normas colectivas" y partidario de los "consejos individualizados".

Gascón señaló que, además de la "diarrea del viajero", los turistas españoles "suelen traerse" el paludismo de sus viajes a Africa Central, y acusar problemas de alteraciones de sueño, cefálea, síndrome vertiginoso y ansiedad.

"Esto no quiere decir que viajar sea peligroso –afirmó Gascón–; el peligro se presenta cuando no se observan unas reglas mínimas de vacunas, medicamentos e higiene general", dependiendo, naturalmente de la zona geográfica que se visite.

El doctor Balanzó Fernández habló sobre las enfermedades importadas por trabajadores de otros países a su llegada a España y señaló como más importantes las parasitosis en Cataluña, Levante y Andalucía.

Julián Zulueta, del Comité de Expertos de Paludismo y consultor de la OMS, habló sobre paludismo, y afirmó que "existe un claro aumento de la incidencia global del paludismo como recrudescencia de la enfermedad en países tropicales", motivada por la resistencia del transmisor de la enfermedad a la cloroquina, que hasta hace unos años "era eficaz".

En España, dijo Zulueta, el paludismo está totalmente erradicado, aunque algunos viajeros españoles hayan podido "importarlo" tras sus desplazamientos.

Devaluación de la peseta

Petición de los empresarios guipuzcoanos al Gobierno

San Sebastián, (EFE).–La Asociación de Empresarios de Guipúzcoa (ADEGUI) ha solicitado ayer al Gobierno el cambio de la política monetaria y la devaluación de la peseta.

ADEGUI celebró en San Sebastián su asamblea anual, a la que asistieron cerca de 270 empresarios, en un encuentro que fue clausurado por el lehendakari del Gobierno Vasco, José Antonio Ardanza.

El secretario general de ADEGUI, José María Ruiz de Urchegui, informó de las principales conclusiones de esta asamblea general, entre las que destascó la necesidad de un cambio de la política económica del Gobierno, que consideró "claramente perjudicial para la inversión industrial".

"Es absolutamente urgente que el Gobierno aborde ya la devaluación de la peseta. En este sentido, se ha solicitado al lehendakari que, en caso de coincidencia del análisis económico, apoye esta solicitud", informó Ruiz de Urchegui.

La necesidad de un cambio en la política monetaria del Gobierno viene motivada por la convicción de ADEGUI de que, tras la etapa de lanzamiento de la economía durante el pasado año, con una tasa de crecimiento en Euskadi de un 5,7 por ciento que supera por primera vez desde los años 70 la cifra estatal, en el futuro se necesitará "prudencia y realismo", porque se avecina una etapa de "inflexión" económica.

El lehendakari Ardanza advirtió que 1990 "puede ser algo peor que el 89", pero dijo a los empresarios que deben afrontar la década de los 90 "con una confianza muy grande, porque si hemos sido capaces en los 80 de superar las enormes crisis que hemos tenido, el 90, desde luego, empezamos con un posicionamiento muchísimo más favorable".

Acción contra una fábrica de celulosas

Puestos en libertad los siete miembros de «Greenpeace»

Pontevedra, (EFE).–Los miembros de la organización ecologista "Geenpeace" detenidos ayer tras participar en una acción contra la factoría de celulosas de Pontevedra, fueron puestos en libertad por la tarde, después de haber prestado declaración en la Comisaría de Policía de esta capital.

Un portavoz de "Greenpeace" indicó a EFE que los siete detenidos han sido citados a declarar hoy ante un Juzgado de Vigo, a donde se dirige el buque "Sirius", de cuya tripulación forman parte.

La misma fuente precisó que desconoce los cargos que se imputan a los ecologistas detenidos.

La detención se produjo por la mañana, cuando la tripulación del "Sirius" taponó el desagüe de la factoría de la Empresa Nacional de Celulosas (ENCE).

Los ecologistas arribaron, desde Gijón, a bordo del buque "Sirius" que no llegó a penetrar en la ría, y desde allí desembarcaron tres lanchas neumáticas en las que sus tripulantes se dirigieron hacia el canal de descarga de residuos de la factoría.

La policía intervino con pelotas de goma contra un grupo de vecinos que se concentró en las inmediaciones y cortó el tráfioco en la autopista de Pontevedra a Marín, en solidaridad con la postura de "Greenpeace".

La tripulación del barco, que consta de 14 personas y tiene como capitán al británico Dave Enver, selló el desagüe de la factoría con una plancha metálica y sacos de cemento, y además desplegó pancartas contra la contaminación de la ría.

Efectivos policiales retiraron la plancha con una grúa, mientras el desagüe fue custodiado por agentes antidisturbios.

La acción ecologista, según "Greenpeace" pretende denunciar los vertidos de la empresa de celulosa, que llegan a los 300 kilogramos de mercurio y a 7.000 toneladas de organoclorados en la ría de Pontevedra.

La organización estima que el plan anticontaminación anunciado por Celulosas de Pontevedra no va a tener efectos prácticos, puesto que la empresa pretende ampliar la producción.

Según "Greenpeace", los organoclorados son el grupo de sustancias más peligrosas que existen para el medio ambiente acuático, y la empresa de Pontevedra vierte al menos unos 100 compuestos diferentes de este tipo.

"Greenpeace", además, se opone a los proyectos de instalación de nuevas industrias celulosas en Galicia y argumenta que los vertidos que producirían degradarían el entorno.

Todos los sábados
PAGINAS ESPECIALES DE
EL CAMPO

M.C.D.2022

MEXICO

El Papa, en olor de multitudes

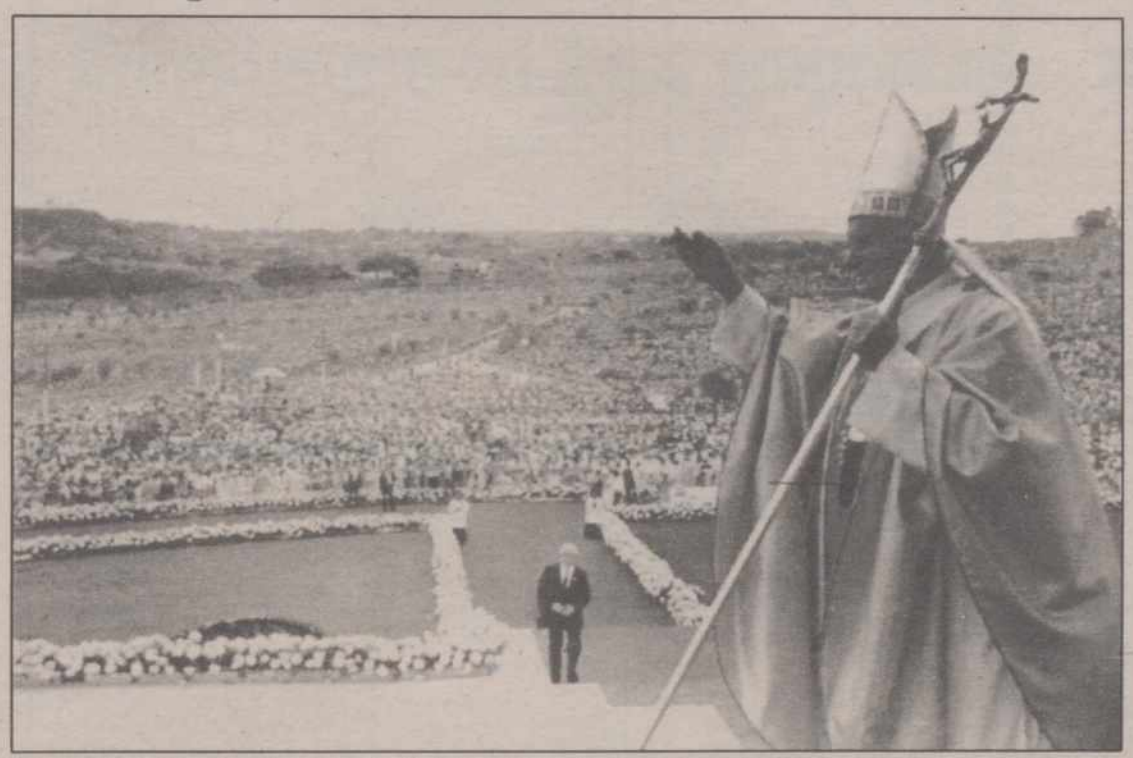

SAN JUAN DE LOS LAGOS (MEXICO).- El Papa Juan Pablo II celebró una misa en la explanada El Rosario, de esta población del estado de Jalisco (oeste del país), ante centenares de miles de jóvenes católicos mexicanos. (FOTO EFE/REUTER)

México (EFE).-El Papa visita hoy las ciudades de Chihuahua y Monterrey, donde el clero tiene una gran influencia entre su población a pesar de estar situadas cerca de la frontera con Estados Unidos, cuyas sectas protestantes ya han penetrado en México.

Por la mañana, Juan Pablo II voló de la ciudad de Durango a Chihuahua, donde a las 16,45 gmt oficia un servicio religioso, y a las 23,00 gmt celebrará una misa al aire libre en el lecho seco del río Santa Catarina, en Monterrey.

Por la noche, el Pontífice viajará en avión de Monterrey, capital del estado de Nuevo León (noroeste del país), a Ciudad de México, donde pernoctará en la Delegación Apostólica.

A Chihuahua, capital del estado del mismo nombre (norte), y a Monterrey se han desplazado grupos antiterroristas para cuidar de la seguridad del Papa, pues han circulado rumores de que un comando suicida del Ejército Rojo, de Japón, tratará de atentar contra él.

Más de 3.000 agentes revisan minuciosamente las terminales aéreas, ferroviarias y de autobuses de los estados de Chihuahua y Nuevo León, para mantener controlado el recorrido del Pontífice.

En ambos estados se anunció que se prohibía la venta de bebidas alcohólicas y que se suspendían las labores docentes en las escuelas, tanto oficiales como privadas, con motivo de la visita del Papa, que coincide con la celebración en México del "Día de la madre".

Desde el miércoles por la mañana, tanto en Chihuahua como en Monterrey, se encuentra un numeroso grupo de mexicanos residentes en Estados Unidos, así como de norteamericanos que han cruzado la frontera para darle la bienvenida al Papa, quien desde el domingo pasado está en México en una visita pastoral que terminará el próximo día 13.

A Chihuahua fueron llevados muchísimos indios tarahumaras, que habitan generalmente en la sierra y en algunas poblaciones del estado, en condiciones infrahumanas.

Se calcula que un millón y medio de personas dan la bienvenida a Juan Pablo II en Chihuhua, donde entre su población católica surgieron diferencias recientemente, ya que grupos "tradicionalistas" acusaron a representantes de la Iglesia de marxistas.

COSTA RICA

Juramento del nuevo presidente

SAN JOSE (COSTA RICA).- El nuevo presidente de Costa Rica, Rafael Angel Calderón, derecha, de 41 años, presta juramento de su cargo en San José. Calderón sucede al Premio Nobel de la Paz, Carlos Arias, uno de los principales gestores del proceso de paz para los países latinoamericanos. (EFE/AP)

FRANCIA

Los comunistas salvaron al Gobierno socialista en la moción de censura

París, (EFE).–Los comunistas franceses impidieron ayer derrocar al Gobierno socialista de Michel Rocard al no votar la moción de censura presentada contra el ejecutivo por lo partidos de la oposición.

Los comunistas, que hicieron durar la emoción hasta el último momento, anunciaron poco antes de las 22 horas (22.00 GMT), cuando ya se había iniciado la votación sobre la moción en la Asamblea Nacional, que optaban por no sumarse a la iniciativa de las formaciones de derechas.

En una breve declaración a la prensa, el presidente del Grupo Comunista en la Asamblea, André Lajoinie, comunicó la decisión de la dirección comunista, destacando la "corresponsabilidad de la oposición de derechas en la aplicación de la ley de amnistía" ahora rechazada por quienes la habían votado.

Lajoinie comentó que el primer ministro, Michel Rocard, se había declarado dispuesto a examinar el proyecto destinado a obtener una reforma de esta ley que los comunistas fueron los únicos en rechazar desde el primer momento.

La aplicación de la ley de amnistía motivó la moción de censura presentada por los conservadores del RPR (Agrupación para la República), los liberales de la UDF (Unión para la Democracia Francesa) y los centristas de la UDC (Unión de Centro) contra la política del Gobierno socialista francés.

No obstante, con 129 diputados conservadores, 91 liberales, 40 centristas, y unos 12 no inscritos que suelen votar a la derecha, la oposición no podría conseguir los 289 votos necesarios para que se adoptara la moción y se llegara a derrocar al gobierno socialista.

LOS COMUNISTAS DECIDIAN

Los 26 diputados comunistas, cuyos votos eran indispensables para censurar al Gobierno, optaron finalmente, tras reunión del comité director del partido comunista, seguir la misma actitud que en precedentes ocasiones e impedir la censura.

Poco antes de que se iniciara la votación en la Asamblea Nacional, el primer ministro, en su intervención en la Cámara, hizo un gesto en favor de los comunistas al destacar que se declaraba dispuesto a "acelerar el examen de las propuestas", refiriéndose a la reforma de la ley presentada por los comunistas.

El silencio durante todo el día de los comunistas provocó una fuerte tensión en la Asamblea Nacional donde se especulaba sobre su posición y se llegó a pronosticar una "sorpresa" de última hora.

Finalmente, los comunistas anunciaron que no votarían la moción cuando ya había comenzado la sesión de votos en el hemiciclo.

La votación debería concluir poco después de las 22,30 horas (20,30 GMT) sin que el Gobierno socialista pueda ya verse amenazado por esta cuarta moción de censura presentada por la oposición de derechas desde el principio de la legislatura en junio de 1988.

En las ocasiones anteriores, como en la actual, el Gobierno socialista que no dispone de mayoría absoluta en la Cámara (sólo 272 socialistas de los 577 diputados) se ha visto sometido al arbitraje de los comunistas que con 26 diputados pueden amenazar al ejecutivo si deciden un día unirse a la oposición de derechas.

†

EL SEÑOR

Don JULIO ORTEGA CUADRADO

(Secretario de la Administración, jubilado)

Falleció en Palencia, el día 10 de mayo de 1990
a los 70 años de edad
DESPUES DE RECIBIR LOS SANTOS SACRAMENTOS
Y LA BENDICION APOSTOLICA DE SU SANTIDAD
D. E. P.

Su apenada esposa Juana García Antolín; hijos Isabel y Julio Ortega García; hijo político Julio Marcos Salas; hermanos Abraham, Sara, Eutiquia y Florencio Ortega Cuadrado; hermanos políticos, nietos, sobrinos, primos y demás familia,

Al participar a sus amistades tan sensible pérdida, ruegan una oración por su alma

Funeral: Viernes, día 11, a las 11,30 de la mañana, en la iglesia parroquial de San José, y a continuación la conducción del cadáver al cementerio de Ntra. Sra. de los Angeles.
Misa de familia: Sábado, día 12 a las 8 de la tarde, en la capilla de los padres claretianos.
Casa mortuoria: Hospital General de Palencia "Río Carrión".
Casa doliente: Padre Claret nº 4-1º A-Exterior.
Funeraria "SAN MIGUEL" – C./ Panaderas, 8. – Teléfono 74 97 37 – Palencia

M.C.D.2022

ACCIONES		Anterior	Hoy
BANCOS			
Bilbao-Vizcaya	M	C 3.175	C 3.200
«	B	-	-
«	BI	-	-
«	V	-	-
Andalucia	M	1.545	1.565
Atlántico	M	C 3.260	C 3.260
Bankinter	M	C 7.500	C 7.950
Bankoa	BI	376	376
Barclays Bank	M	316	316
B. N. P. España	M	299	298
Castilla	M	5.305	5.365
Catalana	B	501	501
Central	M	C 4.750	C 4.830
«	B	-	-
«	BI	-	-
«	V	-	-
Com. Español	M	660	-
Com. Trasatlántico	B	-	-
Cto. Balear	M	550	550
Español Crédito	M	C 3.800	C 3.810
«	B	-	-
«	B	-	-
«	V	-	-
Exterior	M	C 3.250	C 3.265
«	B	-	-
«	BI	-	-
«	V	-	-
Fomento	M	C 1.815	C 1.900
Galicia	M	970	975
Guipuzcoano	M	790	790
«	BI	790	790
Herrero	M	C 4.055	C 4.290
Hispano	M	C 2.815	C 2.835
«	B	-	-
«	BI	-	-
«	V	-	-
Pastor	M	C 6.610	C 6.610
«	B	-	-
«	BI	-	-
«	V	-	-
Popular	M	C 8.680	C 8.770
«	B	-	-
«	BI	-	-
«	V	-	-
Progreso	M	C 2.970	C 2.990
Santander	M	C 4.810	C 4.830
«	B	-	-
«	BI	-	-
«	V	-	-
Valencia	M	-	315
«	V	-	324
Vasconia	M	-	705
Zaragozano	M	644	630
«	B	645	-
«	BI	660	-
«	V	-	-
SEGUROS			
Aurora-Polar	BI	-	-
Bilbao	BI	-	-
Corp. Mapfre	M	C 8.660	C 8.750
Reunión	V	-	-
Unión Fénix	M	C 8.410	C 8.550
INV. MOBILIARIAS/FINANCIERAS			
Cartinbao	M	-	-
Figranvisa	M	-	-
Finsa	M	-	-
Bansaliber	M	940	930
Carmosa	M	1.375	1.375
Cartex	M	D. 210	D. 210
Cartisa	M	1.360	-
Ceivasa	M	1.211	1.211
Cofir	M	330	325
Corp. Alba	M	C 7.770	C 7.830
Esp. Inversiones	M	-	-
Fibansa	M	1.200	1.180
Fintisa	M	950	-
Fiponsa	M	1.500	1.500
Gral. Inversiones	M	289	295
Gesinval Europa	M	-	-
Gesinval Ibérica	M	-	-
Herrero	M	-	-
Inbazasa	M	295	215
Inburesa	M	69	70
Intra	BI	340	345
Invatisa	M	1.445	-
Invercogui	BI	-	-
Inverpastor	M	159	159
Mobinter	M	-	-
Norvasa	M	890	890
Pratisa	M	1.240	-
Rentisa	M	1.370	-
Unión Europea	M	D. 295	D. 300

ACCIONES		Anterior	Hoy
ALIMENTACION			
Savin	M	-	-
«	BI	-	-
El Aguila	M	342	348
Bodegas Bilbaínas	BI	-	-
Corp. Alimentaria	M	210	208
Damm	B	-	1.075
Ebro	M	C 3.400	C 3.400
Elosua	M	720	740
Garavilla	BI	-	-
Gral. Azucarera	M	C -	C 7.690
Ind. Agrícolas	B	1.360	1.320
Koipe	M	C 3.900	C 4.450
Pebsa	M	81	86
Tabacalera	M	C 3.840	C 3.830
Uniasa	M	C 3.995	C 3.950
Unión Cervera	M	81	-
Viscofán	M	C 2.820	C 2.845
ELECTRICAS			
Cantábrico	M	C 1.760	C 1.750
Cataluña	B	C 390	C 381
Endesa	M	C 2.235	C 2.200
Española	M	C 495	C 495
«	B	-	-
«	BI	-	-
«	V	-	-
Fecsa	M	-	-
«	B	C 570	C 571
«	B	-	-
«	V	-	-
Gesa	M	C 3.360	C 3.350
Iberduero	M	C 635	C 633
«	B	-	-
«	BI	-	-
«	V	-	-
Nansa	M	C -	C 6.840
Reunidas	M	C 883	C 875
Ribagorzana	B	C 1.550	C 1.560
Sevillana	M	C 601	C 599
«	B	-	-
«	BI	-	-
«	V	-	-
U. E. Fenosa	M	C 504	C 509
«	B	-	-
«	BI	-	-
«	V	-	-
Viesgo	M	C 2.950	C -
SIDEROMETALURGICAS			
Acenor	BI	-	-
Acerinox	M	954	925
Acumulad. Tudor	M	C 1.520	C 1.510
Aforasa	M	275	280
Altos Hornos	M	C 450	C 452
«	B	-	-
«	BI	-	-
Amper	M	C 1.660	C 1.630
Asturiana Zinc	M	1.135	1.100
Auxiliar FF. CC.	M	850	845
Bendix España	M	408	415
Cerrajera	BI	212	215
Ceselsa	M	-	-
Citröen Hispania	M	-	-
Coto Cortés	M	-	505
Duro Felguera	M	C 1.515	C 1.545
Española Zinc	M	575	575
Fasa Renault	M	495	495
IB-MEI	M	407	-
Imisa	M	-	-
Jumberca	B	235	230
Macosa	M	C 912	C 905
Nissan Mot. Ibérica	M	C 844	C 843
«	B	-	-
Nueva Montaña	M	C 376	C 371
Ponferrada	M	89	89
Santana	M	152	-
Sistemas AF	M	941	938
Tormaleo	M	-	-
Tubacex	M	C 970	C 969
«	BI	-	-
Tycsa	M	275	275
Zardoya Otis	M	C 10.510	C 10.650
QUIMICAS			
Aragonesas	M	C 1.880	C 1.845
«	B	-	-
Carburos	B	C 7.480	C 7.450
Cross	M	C 1.735	C 1.720
«	B	-	-
Ence	M	C 4.230	C 4.125
Explosivos	M	-	-
«	B	-	-
«	BI	-	-
Faes	BI	1.500	1.510
Fosforera	M	355	355

ACCIONES		Anterior	Hoy
QUIMICAS			
Inpacsa	B	95,5	95
Nicas	BI	-	78
Oxigeno	M	-	963
Papelera Esp.	M	C 687	C 687
«	BI	-	-
Papelera Navarra	M	107	107
Petróleos	M	C 2.120	C 2.155
«	B	-	-
«	BI	-	-
Petromed	M	C 7.760	C 7.680
Sarrió	M	C 1.360	C 1.345
Seda Barna	B	C 550	C -
Sefanitro	BI	198	-
Sciace	M	C 729	C 725
«	B	-	-
Torras Hostench	B	C 1.700	C 1.720
Unipapel	M	1.060	-
Vidrala	M	C 3.290	C 3.310
Vilesa	M	745	800
CONSTRUCCION			
Agromán	BI	C 3.560	C 3.600
Asland	B	C 5.750	C 5.820
Corp. Noreste	M	1.550	1.550
Cristalería	M	1.342	1.350
Cubiertas MZOV	B	1.400	1.445
Dragados	M	C 3.140	C 3.225
Finac. y Minera	M	-	-
Fomento Obras	B	2.740	2.810
Lemona	BI	-	2.300
Rezola	BI	P. 720	-
Sansón	B	-	-
Tafisa	M	590	581,5
Uralita	M	C 3.550	C 3.540
Valderrivas	M	5.170	5.108
Valen. Cementos	M	3.500	3.520
«	V	3.500	3.520
INMOBILIARIAS			
Metro-Vacesa	M	C 5.110	C 5.250
Ahorro familiar	M	310	310
Ceisa	M	-	-
Colonial	B	-	-
El Encinar	M	-	520
Eurobuliding	M	-	170
Inmobanif«	M	-	-
Renta Inmobil.	M	C 1.505	C 1.490
Urbis	M	C 2.335	C 2.350
Vallermosos	M	C 3.190	C 3.285
Zabálburu	BI	-	-
VARIAS			
Acesa	M	C 878	C 878
Aguas Barna	B	685	680
Aguas Valencia	B	-	-
Aumar	M	112,5	112,5
Catalana gas	B	C 4.575	C 4.750
Finanzauto	M	690	680
Gas Madrid	M	781	785
Iberpistas	M	120	121
Indo	B	660	670
Prosegur	M	C 5.080	C 5.00
Saba	B	-	-
Tabacos Filipinas	B	240	230
Telefónica	M	C 812	C 810
«	B	-	-
«	BI	-	-
«	V	-	-
DERECHO			
		-	-
		-	-
		-	-
		-	-
		-	-
		-	-
		-	-
		-	-
		-	-
		-	-
Repsol		C 2.390	C 2.390
FONDOS INVERSION			
Bancayafondo I		1.222,49	1.225,6
Bancayafondo III		1.383,43	1.385,54
Bilbao Eurofund		-	-
Fonbancaya		609,83	610,3
Fondonorte		-	-
Interbao		1.061,13	1.059,08
Inverahorro		796,15	797,23
Mobilnova		121,57	122,05
Mundiahorro		1.019,92	1.021,29
Patrinova		116,05	116,48
METALES PRECIOSOS			
ORO (ptas./Gramo)		1.366,67	1.364,64
PLATA (Ptas./Gramo)		18,89	18,92

BBV BANCO BILBAO VIZCAYA

M.C.D.2022

Para competir en mercados internacionales

Cuevas: Es insuficiente el apoyo de la Administración a las empresas

Madrid, EFE.

El presidente de CEOE, José María Cuevas, señaló ayer, en un discurso ante una delegación de la Confederación de Industrias Finlandesas, la "insuficiencia" de diálogo y apoyo de la Administración española hacia las empresas como causa de las dificultades para competir en los mercados internacionales.

El presidente empresarial insistió también en la necesidad de mantener un crecimiento moderado de los salarios para ganar en competitividad, al tiempo que criticó los efectos de un sistema fiscal que "desestimula el ahorro".

En la reunión bilateral ambas partes coincidieron en la necesidad de acelerar el proceso de construcción del Espacio Económico Europeo (EEE) como foro para el intercambio comercial entre los países de la Comunidad Europea y los miembros de la Asociación Europeo de Libre Comercio (EFTA).

José María Cuevas

En opinión de José María Cuevas, el progresivo acercamiento entre países de la EFTA y de la CEE debe hacerse con pleno respeto al principio de la cohesión económica en el seno del Mercado Unico Europeo.

Añade que "ello significa que los esfuerzos de convergencia y adaptación a la normativa comunitaria de los unos, debe ser compensado por un ejercicio de solidaridad por parte de los otros".

El campo de la cooperación empresarial es, según Cuevas, uno de los aspectos más significativos de la consecución de un Mercado Unico europeo real y operativo que pueda posteriormente desarrollarse en un ámbito más extenso como es el EEE.

Los datos de comercio entre España y Finlandia durante el pasado año arrojan un saldo negativo para nuestro país de más de 16.000 millones de pesetas.

El comercio con Finlandia significó para España durante 1989 el 0,57 del total del comercio exterior español, mientras que nuestras ventas al país escandinavo supusieron el 0,41 por ciento del total de las exportaciones españolas y las importaciones procedentes de aquel país alcanzaban el 0,66 por ciento del total de las compras que España realizó en el extranjero.

BBV captó 210.000 millones de pesetas con su supercuenta

Madrid, EFE.

El Banco Bilbao-Vizcaya ha captado desde el 15 de marzo hasta el 30 de abril 210.000 millones de pesetas con la cuenta de alta remuneración "BBV Plus", con lo que los recursos totales obtenidos, ascienden a 300.000 millones de pesetas.

Esta entidad bancaria informó ayer en un comunicado sobre el lanzamiento al mercado de dos nuevos productos bancarios, destinados a determinados sectores de clientes.

Para el ahorrador medio y con una orientación de venta masiva, el BBV ha creado una libreta de ahorros, llamada "el libretón", dirigida a saldos superiores a las 50.000 pesetas.

La comercialización del "superdepósito BBV" está destinada a captar clientes con economías de alto nivel patrimonial mediante la rentabilización de los excedentes de tesorería a partir de los 5 millones de pesetas.

Las inversiones extranjeras crecieron en un 124'54 por ciento en febrero

Madrid, EFE.

La inversión extranjera en empresas españolas creció un 124,54 por ciento en el mes de febrero sobre el mismo mes de 1989, alcanzando los 165.540 millones de pesetas, según los datos facilitados a Efe por el Ministerio de Economía y Hacienda.

Según estos datos, en el mes de febrero se autorizaron 833 expedientes de inversiones extranjeras en España, un 20,90 por ciento más que en febrero de 1989.

Del total de inversiones extranjeras en febrero, un 65,55 por ciento se concentraron en instituciones financieras, seguros, servicios prestados y empresas y alquileres, con un volumen de 108.514 millones de pesetas.

Tras estas inversiones se encuentran las destinadas a industrias manufactureras con 21.109 millones de pesetas, un 12,75 por ciento del total y las transformadoras de metales y mecánica de precisión con 8.701 millones, un 5,26 por ciento.

El inversor extranjero, a la hora de colocar su dinero, prefirió los prestamos a largo plazo con 67.809,53 millones de pesetas, con un incremento respecto al mismo mes de 1989 de un 1.019,63 por ciento (6.056,41 en febrero de 1989) confirmando la tendencia al alza de 1989 y desplazando a las ampliaciones sin control que dominaron las inversiones extranjeras el año pasado.

Tras las inversiones en préstamos figuran las destinadas a ampliaciones sin control con 56.570 millones y un 43,45 por ciento de incremento respecto a febrero de 1989 y adquisiciones con 31.891,39 y un incremento del 14,01 por ciento.

En los dos primeros meses del año, las inversiones extranjeras en empresas españolas alcanzan los 244.695,19 millones de pesetas, un 73,02 por ciento más que en enero y febrero del mismo período de 1989.

En este período, los prestamos a largo plazo realizados por extranjeros crecieron un 1.107,19 por ciento, con 77.199,49 millones, y las ampliaciones sin control un 47,90 por ciento, con 84.979,76 millones de pesetas.

Por Comunidades Autónomas, Madrid es la principal destinataria de las inversiones, con 127.246 millones de pesetas, seguida de Cataluña, con 74.973 millones y Andalucía, con 11.538,49 millones de pesetas.

Récord en el volumen de negocios en 1989 de Volkswagen (Audi y Seat)

Wolfsburg (RFA), Efe.

El consorcio automovilístico Volkswagen, con Audi y Seat, tuvo un volumen de negocios de 65.300 millones de marcos (38.412 millones de dólares) en 1989, récord en la historia de la empresa, contra los 59.200 millones de marcos (34.824 millones de dólares) que alcanzó en 1988.

Las ventas del consorcio aumentaron, en los primeros cuatro meses del presente año, en un dos por ciento, con respecto al mismo período de 1989, y llegaron a un total de 1.005.000 millones de coches, informó el presidente de la entidad, Karl H. Hahn.

Volkswagen, que el año pasado vendió 2.930.000 automóviles, cuenta con que en 1990, colocará más de tres millones de vehículos en los mercados internacionales.

La filial española del consorcio, Seat, obtuvo unas ganancias en 1989 de 89 millones de marcos (unos 53 millones de dólares), contra 18 millones de marcos (10,6 millones de dólares) de 1988.

Hahn confirmó que las inversiones de "VW", hasta 1994, serán de unos 30.000 millones de marcos (17.648 millones de dólares) y que en esta cantidad no están incluidos los proyectos que tiene el consorcio en Alemania Oriental.

El presidente de VW informó de que los planes inversores previstos para Seat no sufrirán ninguna merma y que, hasta 1998, se invertirán en España unos 10.000 millones de marcos (5.883 millones de dólares).

También la filial de "VW México" alcanzó ganacias el año pasado de 28 millones de marcos (16,5 millones de dólares), contra pérdidas de 144 millones de marcos (84,7 millones de dólares) en 1988.

El superávit se elevó el año pasado a 1.040 millones de marcos (611 millones de dólares), contra 780 millones de marcos (458 millones de dólares) en 1988.

El consorcio redujo en 1989 su plantilla en un 0,6 por ciento y ésta quedó formada por 250.616 trabajadores.

Valores del Tesoro:
un gran interés con absoluta seguridad.

Para más información. Teléfono: 900-10 50 50.

M.C.D.2022

Alquileres

RUSTIC alquila piso y apartamento. 751544.

RUSTIC alquila o vende naves a estrenar, distintas zonas. Teléfono 751544.

ALQUILO nave 200 m.² con 330 m.² patio. Teléfono 744043.

ALQUILO local 170 m.², entreplanta 40 m.², acondicionados, zona comercial. Teléfono 744043.

ALQUILO entreplanta acondicionada, 30 m.², céntrica. Teléfono 744043.

ALQUILAMOS pisos amueblados, locales, en Magaz. Teléfono 784012.

ALQUILO local comercial 95 m.², buena situación, buenas condiciones. Cardenal Cisneros. 723707.

SE ALQUILAN apartamentos amueblados. Teléfono 722232.

ALQUILO piso amplio. 743305.

SE ALQUILA oficina pequeña. 745477.

SANTANDER SARDINERO. Piso y apartemento. Julio, agosto, septiembre. Teléfono (942) 272907.

INMOBILIARIA BERNA alquila pisos. Céntricos.

INMOBILIARIA BERNA alquila oficina céntrica, totalmente instalada, tres despachos. 50.000 ptas.

INMOBILIARIA BERNA alquila oficinas acondicionadas en c./ Mayor.

INMOBILIARIA BERNA alquila locales comerciales en varias zonas. Mayor 100. Teléfono 742164.

SE ALQUILA piso amueblado. Teléfono 722374.

ALQUILO local comercial, 100 m.², poca renta. Teléfono 748734.

ALQUILO estudio-apartamento céntrico, a estrenar. Teléfono 750824.

ALQUILO oficina-entreplanta junto nuevas oficinas Tráfico. 750824.

SE ALQUILA piso amueblado, Urbanización Castillo de Magaz. Teléfono 752642.

Automóviles

SANSE concesionario oficial FIAT LANCIA. Procedentes de cambio, seguimos con nuestra compra - venta de vehículos seminuevos. Disponemos stock seleccionado. María de Molina, 2. Tfno. 72 55 41.

VENDO R-5, buen estado, 245.000. Teléfono 748612.

VENDO R-12 buen estado. Teléfono 742296.

PARTICULAR Citroën GSA-X3, 5ª velocidad, motor nuevo, perfecto estado. Barato. Teléfono 745080.

Compras

COMPRO casas viejas, con o sin inquilinos. 151843.

Fincas

CHALETS Calabazanos, 4 habitaciones, cocina amueblada. 7.750.000. Facilidades. Teléfono 743449 y 772785.

APARTAMENTOS Y ESTUDIOS: Próxima construcción en Martín Calleja.

APARTAMENTOS Y ESTUDIOS: Ideales despachos profesionales o personas independientes.

APARTAMENTOS Y ESTUDIOS: Para vivir en el centro tranquilamente.

APARTAMENTOS Y ESTUDIOS: Desde 23 metros, desde 3.300.000 pesetas.

APARTAMENTOS Y ESTUDIOS: GRUPO 7 INMOBILIARIA, General Franco, 7-Pasaje. Teléfono 751040.

SE VENDE piso. Teléfono 727604.

BODEGA-MERENDERO, Villalobón. Informes Concepción Arenal, 13. Palencia.

INMOBILIARIA BERNA vende pisos en construcción. Varias zonas.

INMOBILIARIA BERNA vende ático en República Argentina.

INMOBILIARIA BERNA vende y alquila naves industriales de todos los tamaños y precios.

INMOBILIARIA BERNA tiene el piso de segunda mano que Vd. está buscando.

INMOBILIARIA BERNA vende fincas de recreo y agrícolas en toda la provincia. Mayor 100. Teléfono 742164.

FINCAS de 25, 11 y 10 hectáreas regadío, Rivera Pisuerga, límite Burgos-Palencia. Teléfono (947) 217688.

VENDO casa nueva de 276 m.² útiles en Villalobón. Teléfono 729447.

EN VENTA DE BAÑOS vendo 2.800 m.² de terreno en casco urbano. 2.500.000 pts. Teléfono 772560.

VENDO o alquilo 70 m.² local con 200 m.² sótano, céntrico. Teléfono 744043.

VENDO piso económico. Urge. Teléfono 730362.

PROCOCASA

Compra o cambia solares y casas viejas.
Venta de:
VIVIENDAS-LOCALES
PLAZAS DE GARAJE
C/José Zorrilla, 1.
Tfno. 744414.

VENDO 8 Has. Antonio, en Villacuende.

URBE INMOBILIARIA

Viviendas de 3 y 4 dormitorios, 2 baños, garajes, trasteros, en c./ Trigales, frente a Instituto Victorio Macho. Precio y calidades sin competencia. Construye **EBOSA**
Información: Panaderas, 1.

INMHOGAR. Ocasión piso totalmente exterior, calidades de lujo. Eras de Bosque, 7.800.000. Grandes facilidades. Entrada 1.500.000. Menéndez Pelayo, 5-Entreplanta.

APARTAMENTO, vendo en construcción muy avanzada, zona plaza de toros, dos dormitorios, calefacción individual, garaje. Entrada sólo 3.740.000, resto hipoteca. Informamos en Inmobiliaria API, Martín Calleja, 9.

API INMOBILIARIA vende magnífico chalet en carretera Carrión, parcela muy bien preparada, bodega. Informamos en nuestras oficinas sitas en Martín Calleja, 9. Teléfono 747168.

API INMOBILIARIA vende los últimos pisos en construcción en calle Villacasares, tres dormitorios, trastero, garaje opcional, desde 8.700.000 más I.V.A. Martín Calleja, 9.

API INMOBILIARIA dispone de varios locales comerciales en venta, renta. También entreplantas muy interesantes y traspasos de oportunidad. Informamos en Martín Calleja, 9.

VENDO terreno 100 Has. secano, zona Carrión. EFESA. (988) 751948.

SE VENDE solar para doce viviendas en Dueñas. Teléfono 744607.

VENDO terreno 35 Has. regadío, instalado zona Carrión. EFESA. (988) 751948.

VENDO parcelas 3'8 y 5'5 Has. regadío, zona Carrión. EFESA. (988) 751948.

Ganados y aves

VENDO novillas recién paridas, por no poder atenderlas. 724191.

VENDO yegua 6 años, abocada, enganchada; potro 3 años montado, enganchado. Avda. Madrid, 20.

VENDO tres sementales ovino "churro". Villasirga, Pedro.

Hospedajes

SE ADMITE chico, casa particular. Teléfono 745165.

Maquinaria

POR JUBILACION vendo maquinaria agrícola. Herminio Hijosa, Olmos de Pisuerga.

SE VENDE empacadora nueva. Teléfono 790530.

Préstamos

CONCEDEMOS préstamos, levantamos hipotecas. (91) 5779058.

ATENCION hipotecas rápidas. Cancelamos embargos o cargas. Asesoramiento gratuito. (983) 358716.

Trabajo

TAPIZAMOS toda clase de muebles. Precios económicos. Teléfono 769079.

SE NECESITA empleada hogar fija para Santander, responsable, buen sueldo, preciso informes. Teléfono Palencia 740139, 8 a 9.

SE NECESITA camarero fines de semana. 752796.

SE NECESITA asistenta por las mañanas, mayor de 30 años. Teléfono 752184.

SE NECESITA camarero para mesón. Teléfono 729179. Mínimo 80.000, horarios de comedor aproximadamente.

SE NECESITA chica para Isla (Santander). Bar Géminis. Teléfono (942) 679528.

NECESITO señora o chica responsable, 60.000 pts. Teléfono 745876.

¡¡ATENCION MUJER!! Si dispones tiempo libre, eres dinámica y quieres ganar dinero, llámanos. Teléfono (958) 662469.

NECESITO pastor, buen sueldo. Villalba de los Alcores. Teléfono (983) 718102.

SE NECESITA chica interna para Bilbao. Teléfono (94) 4422376.

FONTANERO servicio rápido. Palencia y provincia. Teléfono 745363. Rogelio Malanda.

SE NECESITA chica para compartir piso. Dr. Cajal 9-2º Dcha., de 10 a 11 noche. Teléfono 720185.

SE REALIZAN toda clase de obras de albañilería. Pida presupuesto. Llamar de 3 a 5 ó a partir 9 noche. Teléfono 749460.

POR PROXIMA apertura preciso personal mayor 28 años. Responsables. Altos beneficios. R.M. Sr. Cortés. (96) 3617761.

TRABAJE montando cuadros pequeños casa, proporcionamos materiales, recogemos producción, Decorhogar, Alfonso Católico, 1 Oviedo.

ASESORIA fiscal y contable, se hacen declaraciones de la renta. Teléfono 744655.

RESTAURANTE en Santander, necesita limpiadoras para cocina y camareras. Alojamiento y manutención. Contrato de 6 meses. Teléfono (942) 504213. Preguntar por el Sr. Fernández.

NECESITO asistenta, Manuel Rivera 11-3º C. Informes de 9 a 12 mañanas.

EMPLEADO media jornada para limpieza escalera y portal. Se proporciona vivienda. Informes: Comandante Velloso nº 1-1º D.

EMPLEADA de hogar, se necesita, con informes. Teléfono 744451 (se atenderá de 14 a 18 horas).

NECESITO conductor repartidor, carnet C1. Almacenes Ricardo Fernández, Avenida Cuba 41.

SE NECESITA ayudante/a cocina, media jornada. Teléfono 700245.

SE NECESITA persona para deshuesar, con conocimientos en el manejo del cuchillo. Interesados dirigirse a: Alfonso Peña, S.L., c./ Málaga, parc. 29 (Polígono Industrial). Teléfono 723236. 34004-Palencia.

EMPLEADA de hogar, SERPAL tiene ofertas de trabajos que te pueden interesar. Teléfono 748626.

NECESITO personas con conocimientos de dibujo asistido por ordenador. Teléfono 742391.

SE NECESITA chica de 10 a 1 1/2. Teléfono 751997.

Traspasos

SE TRASPASA peluquería, económica. Teléfono 725758.

SE TRASPASA bar por cambio de domicilio, poca renta, buena zona. Urge. Teléfono 721390.

TRASPASO bar Estadio por no poder atender. Facilidades. Teléfonos 751222 - 743607.

INMOBILIARIA BERNA tiene el traspaso que Vd. necesita. Mayor, 100. Teléfono 742164.

RUSTIC traspasa estupendos negocios de hostelería, desde 1.500.000. Teléfono 751544.

M.C.D.2022

Condenado a siete meses de prisión por un puñetazo que causó la ceguera a un joven

Barcelona (EFE).-Manuel Gallego Pizarro, de 58 años, ha sido condenado por un delito de lesiones graves a 7 meses de prisión y al pago de 5 millones de pesetas al joven Gregorio Bejarano Márquez, al que dejó ciego de un puñetazo durante una pelea que ambos protagonizaron.

Asimismo, la Sección Sexta de la Audiencia de Barcelona ha condenado por una falta de lesiones a Gregorio Bejarano a la pena de 3 días de arresto menor y al pago de 25.000 pesetas a Manuel Gallego, que sufrió contusiones y erosión en la zona frontal izquierda, con perforación del tímpano del oído izquierdo.

Los hechos ocurrieron el 25 de enero de 1988, cuando Gregorio Bejarano, que entonces tenía 16 años de edad, transitaba por la confluencia de la calle Calabria con la Avenida Mistral de Barcelona en compañía de dos amigos, y se acercó a otros dos menores que estaban sentados en un banco para pedirles un cigarrillo.

Al negarse éstos a entregárselo e insistir Bejarano en su petición, uno de los menores avisó a su padre, Manuel Gallego, que se encontraba trabajando en un quiosco cercano.

Tras cruzarse unas palabras, Manuel Gallego, propinó un puñetazo en la cara del joven, al que rompió las gafas, y seguidamente ambos se enzarzaron en la pelea.

A consecuencia del primer puñetazo, Bejarano tuvo un desprendimiento de retina en el ojo derecho, en el que perdió totalmente la visión. Dado que ya carecía de visión en el ojo izquierdo, por un golpe de un balón que sufrió cuando tenía 14 años, el joven quedó completamente ciego.

El tribunal entiende que la lesión en el ojo de la que Manuel Gallego fue responsable se produjo "sin ninguna intencionalidad ni previsión por parte del agresor, dado que si bien el traumatismo causó el desprendimiento de retina de forma inmediata, la intensa miopía padecida por Gregorio Bejarano es una concausa anterior de gran relevancia y determinante del resultado producido".

Expone el tribunal que tampoco se puede responsabilizar a Gallego de la ceguera del joven, dado que desconocía la circunstancia de su pérdida de visión en un ojo.

El crimen de la vidente

Los policías declaran no conocer el móvil y cinco testigos declaran haber estado con la acusada la tarde del asesinato

Madrid (EFE).-Los policías que detuvieron a Oliva Amparo Casado, acusada del asesinato de la vidente Blanca Fernández, afirmaron ayer en la Audiencia Provincial de Madrid que nunca han llegado a conocer el móvil por el que se cometió el crimen y que detuvieron a la procesada por la identificación de dos testigos.

El fiscal acusa a Oliva Amparo Casado de ser la autora del homicidio de la vidente el 23 de agosto de 1988, cuando, según sus conclusiones provisionales, golpeó violentamente a Blanca Fernández en la cabeza con un almirez de bronce de 25 centímetros de longitud, y por lo que pide una pena de 27 años de reclusión mayor.

En la cuarta sesión de la vista oral celebrada ayer tarde declararon ante el tribunal varios policías que intervinieron en las investigaciones y detención de la procesada y Ana María Blázquez, amiga de la víctima.

Los policías explicaron, a preguntas de la defensa y del fiscal, que detuvieron a la procesada después de que el portero de la casa donde vivía la vidente asesinada y un taxista la reconocieran.

Tras la identificación y la detención, los policías trataron de investigar varios posibles móviles como un posible robo, ya que encontraron varias joyas de la vidente en el lavabo de su casa, como si la homicida hubiera olvidado recogerlas por las prisas de su "actuación", las prácticas de esoterismo o el móvil político, ya que se sospechó que la víctima tuvo relaciones con el partido de extrema derecha Fuerza Nueva.

Sin embargo, aún no se ha podido aclarar ni cuál era el móvil ni si existía alguna relación entre la acusada y la víctima.

La amiga de la vidente, Ana María Blázquez, relató ante el tribunal que tenía una relación de amistad con la víctima, a la que vio por última vez un día antes de que fuera asesinada y que de vez en cuando la ayudaba económicamente.

Durante la mañana cinco testigos declararon que estuvieron con la acusada la tarde del crimen.

La madre de la acusada, Benigna García, aseguró que estuvo durante todo el día 23 con su hija y que sobre las 5 de la tarde, después de recibir a unos pintores que hicieron un presupuesto, fueron al parque Eva Perón.

Allí se encontraron a Isidro Martín, quien también afirmó ayer haber conversado con ellas en el parque.

También aseguraron haber estado con la acusada la misma tarde del crimen dos pintores y la mujer de uno de ellos, que afirmaron que alrededor de las cuatro y media de la tarde fueron a casa de Oliva para realizar un presupuesto, y que estuvieron durante una media hora allí.

Procesados cuatro implicados en el caso del «exorcismo de Albaicín»

Granada (EFE).-La titular del juzgado de instrucción número 8 de Granada, Rosa Ginel, ha dictado auto de procesamiento contra los cuatro implicados en el caso de "exorcismo del Albaicín" donde falleció una mujer, informaron a EFE fuentes judiciales.

La jueza ha ordenado el procesamiento de Mariano Vallejo, alias "el pastelero", Josefa Fajardo y Enriqueta e Isabel Guardia Alonso, por la muerte de la prima de las dos últimas, Encarnación Guardia, víctima de presuntas prácticas satánicas que se realizaron en el popular barrio granadino el pasado mes de enero.

El procesamiento se produce después de efectuarse todas las diligencias al encontrar la jueza "indicios fundamentales de criminalidad" en las personas que intervinieron en los hechos.

La responsabilidad civil de los cuatro procesados se ha fijado en 8 millones de pesetas con los que tendrían que indemnizar a la familia de la víctima, de forma conjunta, en caso de ser condenados.

Las pruebas psiquiátricas, el resultado de la autopsia y las declaraciones de los inculpados han pasado a la Audiencia Provincial de Granada, donde el fiscal procederá en breve a la calificación penal.

La muerte de Encarnación Guardia se produjo después de una sesión de exorcismo donde, al parecer, fue obligada a tomar líquidos de alto contenido en sal que le produjeron un paro cardíaco y destrucción de células vitales.

La víctima, que también fue sometida a aberraciones sexuales, fue obligada a ingerir estas sustancias con el fin de "expulsar al demonio que vivía dentro de ella", según explicaron los procesados en el momento de su detención.

Un agricultor, muerto en accidente laboral

Corullón (León), (EFE).-Un agricultor resultó muerto en la localidad berciana de Corullón al sufrir un accidente laboral cuando efectuaba las labores agrícolas en una finca de su propiedad, informó la Guardia Civil.

Se trata de Francisco Rodríguez Rodríguez, de 46 años, que murió en la tarde de ayer por asfixia al ser alcanzado por una aleta del tractor por causas desconocidas.

El cadáver de Francisco Rodríguez fue descubierto por un pescador que pasaba casualmente por la zona donde se produjo el accidente y quien dio aviso a la familia y a la Guardia Civil.

ANUNCIOS POR PALABRAS

Traspasos

TRASPASO cafetería. Teléfono 745341, de 10 a 2, y 7 a 10 tardes.

SE TRASPASA pescadería por no poder atender. C./ Federico Mayo nº 5. Teléfono 747232.

TRASPASO Fonda Pili, no poder atender por enfermedad. Comidas, habitaciones. Buena clientela. 890071, Saldaña.

Varios

CLINICA legal. Interrupción voluntaria del embarazo, planificación familiar. Centro Clínico El Bosque. (91) 2025945 - 2025946.

VIDENTE con poderes naturales, cartomancia, solución a problemas de amor, salud, negocios. Especial atención a personas nerviosas, faltas de fe y seguridad. Del 7 al 13, reserve su hora al 742397.

Vehículos

SE VENDE furgoneta Renault 4, P-3987-C. Teléfono 772065.

TACALSA Concesionario de camiones Volvo, vende camiones usados, cabezas tractoras Volvo, Pegaso y Renault; 3 y 4 ejes basculantes Pegaso. Teléfonos: (983) 358845 - 350832.

TACALSA Concesionario de semirremolques Fruehauf, vende plataformas nuevas y usadas de carretera y basculante de 2 y 3 ejes. Teléfonos: (983) 358845 - 350832.

VENDO furgoneta seminueva con tarjeta de transporte comarcal. Teléfonos 720647 - 725796.

VENDO moto carretera 125 c.c., 8.300 Km., económica. Teléfono 744699.

VENDO remolque 5.500 Kg. Quintanilla de Onsoña, A. Marcos.

Ventas

VENDO grupo riego, 80 tubos de 3'50, gomas y patines. Baltanás, Luis Baranda. Teléfono 790137.

VENDO 4 cachorros 1 mes, raza Setter inglés. Teléfono 890922.

VENDO fotocopiadora. Teléfono 726780.

POR CAMBIO de negocio se venden todas las existencias de mercería a precios interesantes. Llamar al teléfono 726259. Horas de 2 a 4, 723477.

VENDO lavacabezas y pulpo infrarrojos. Teléfono 751694.

OCASION. Armarios 5.000, camas 2.000, frigoríficos 6.000, cocinas 4.000, dormitorios 10.000, tresillos 6.000, etc... La Manera Rosa. 750956.

PLASTICOS para silos, invernaderos, semilleros y construcción de soleras, mallas antipájaros, entutorar y cercas. EL DIAMANTE, Lope de Vega nº 5.

VENDO patatas de siembra. Huerta del Seminario. 721483, Palencia.

SE VENDE exprimidora, batidora y molino Caggia, todo nuevo. 20 mesas de terraza con sus correspondientes sillas, impecables. Por cese de negocio. Llamar teléfono 741526.

VENDO generador de luz 500 watios, motor campeón con polea para hormigonera y motor PIVA con bomba para sacar agua. Teléfono 744003.

VENDO bracos alemanes, 2 meses. Javier, Gañinas.

M.C.D.2022

CRONICA ROSACEA

ESTHER Y ALICIA KOPLOWITZ

VUELVEN A TRIUNFAR EN EL AMOR Y EN LOS NEGOCIOS

Por Javier PARRA

Torre Picasso ha vuelto a ser escenario en días pasados de nuevos episodios financiero-sentimentales, teñidos por componentes propios de "Falcon Crest", "Dinastía" y "Dallas" a la vez. Las hermanas Koplowitz, aguerridas "madelwomen", implacables acosadoras de sus ex-cónyuges "los Albertos", han frenado sus pasiones, pero no sus ambiciones, al comprobar que han logrado poner a buena parte del mundo financiero español a sus pies.

A comienzos de la "temporada rosácea" última, y casi coincidiendo con la inauguración de Torre Picasso, las uniones matrimoniales de las Koplowitz y "los Albertos" se resquebrajaban mientras el imperio legó a las hermanas de origen polaco el histórico empresario Ramón Areces, su tutor y padrino, era apuntalado y salía disparado hacia las estrellas cual "sputnik". Esta sociedad economicista que nos domina puede permitirse fallos en el amor, pero en el asunto económico cualquier paso en falso puede ser castigado con la asfixia. La salud, incluso, puede pasar a segundo término.

Miguel Boyer, el hombre clave para Cortina y Alcocer, despegado de su silla de presidente del Banco Exterior para organizar el futuro de Cartera Central y demás entidades afines de "los Albertos", se vio de pronto metido en un fuego cruzado que le dañó seriamente la moral, aunque él tiene una gran salud mental y rara vez ha vacilado. Sólo cuando la crisis estuvo a punto de desembocar en guerra civil entre los partidarios de los Albertos y los de sus ex-mujeres, es cuando el ex-ministro, en las sobremesas de las comidas de negocios, ahogaba sus penas en licor de pera Williams mientras susurraba a los contertulios al tiempo que daba vueltas y más vueltas a la copa: "Cortina y Alcocer son carne de hormigonera".

Pero Boyer, y todos se han dado cuenta ahora, es un economista de primer orden que lleva luchando varios meses de forma titánica por separar su vida pública de su vida privada. Es difícil, aunque muy probable que el ex-ministro consiga que la mayoría de la prensa deje de engarzarle exclusivamente a su relación con Isabel Preysler, su odiada por unos y admirada por otros, esposa.

LIQUIDACION DE DEUDAS

Gracias a la agenda de contactos de Miguel Boyer, y a sus sabias maniobras, las Koplowitz se han librado de un problema gordo. Los treinta mil millones de pesetas que debían al grupo KIO van a pasar al olvido muy pronto gracias a los 59.124 millones que les va a dar Alfonso Escámez, presidente del Banco Central, por el 12,1 por ciento de las acciones que las hermanas polaco-españolas tenían en la entidad.

Una vez liquidada esta deuda, las Koplowitz se dedicarán a lo suyo, su imperio de cemento, hormigón y metalcrilato, que supone 25.000 empleados y un capital de 300.000 millones. Aconsejadas por quienes las quieren, incluidos sus ex-maridos, evitarán en el futuro negocios peligrosos y territorios movedizos que no dominan. Sus únicos suelos serán los enmoquetados de la planta cuarenta y dos de Torre Picasso, el techo arquitectónico de la Meseta.

¡ALTO A LOS TRAMITES DE SEPARACION!

A la par, parece que las cosas en el terreno afectivo de las Koplowitz se van asentando. Alicia y Alberto Cortina definitivamente, no tienen ninguna posibilidad de arreglo. El "yuppi" de la gabardina sigue manteniendo la llama de amor viva por Marta Chávarri con la que accedió recientemente a posar para ABC, por primera vez sin tapujos, en el curso de un cóctel madrileño.

Pero Alicia no se ha encerrado cual Penélope en su Itaca particular a la espera del retorno de su marido burlador. El empresario Gonzalo Muñoz es el hombre que ocupa el corazón de la más rubia y eslava de las hermanas. Está separado desde hace tres años de una señora llamada Marián, quien ha confirmado en las revistas que su ex-marido y la Koplowitz son "grandes amigos" desde hace tiempo. Tienen dos hijos varones, que viven con el padre, mientras ella se dedica a vivir su vida de mujer liberada de toda carga. Según parece, y a pesar de la cara de asco que pone Alicia cada vez que la persigue un reportero en pos de sus encuentros con el empresario mobiliario (de muebles, claro), le va muy bien en su nuevo "rollo".

Alicia Koplowitz rodeada de guardaespaldas.

Esther, en tanto, ha sorprendido a los oteadores de sus historias íntimas
al haber decidido parar los trámites de separación de Alberto Cortina porque en el horizonte se intuye una posibilidad de reconciliación. Hay malosintencionados que creen que todo es una maniobra de despiste hasta que se arreglen definitivamente los temas financieros entre los dos. Sin embargo, los encuentros entre Esther y Cortina han sido frecuentes en las últimas semanas, con el pretexto de hablar sobre los hijos de ambos. El empresario por su parte parece que ha roto su relación con la secretaria de Margarita Hernández y se ha ido a vivir a casa de sus padres en un edificio del Paseo del Pintor Rosales, el mismo, curiosa coincidencia en el que mora Gonzalo Muñoz, el acompañante de Alicia. No me digan luego que el mundo no es un pañuelo...

Ahora sólo hay que esperar la reconciliación, lo cual supondría un remate a la carrera de éxitos de las Koplowitz, tanto el amor, como en la salud –no han padecido este invierno ni un mal lumbago– y el dinero. Viva Conycon!

CRUCIGRAMA

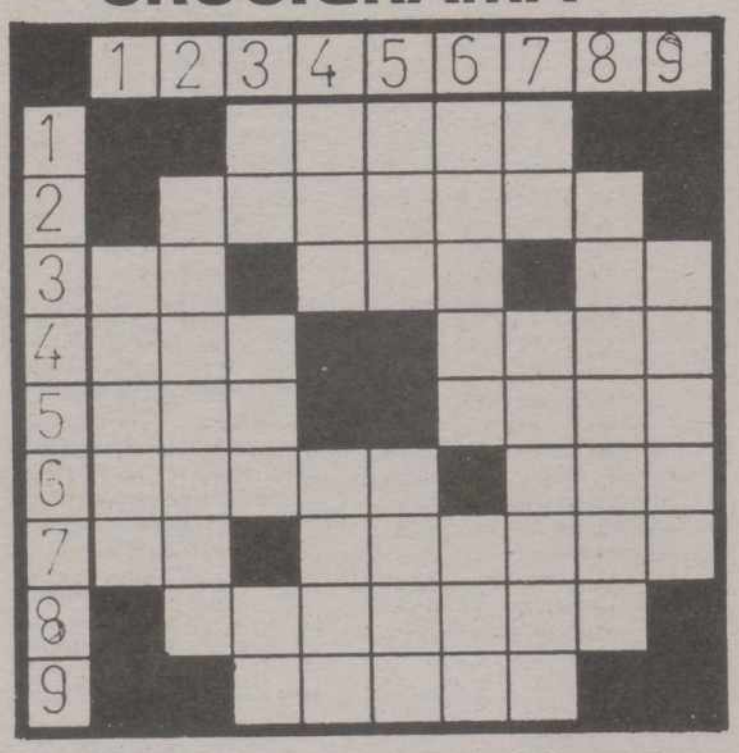

HORIZONTALES: 1: Nombre de varón. 2: Que predice desdichas. 3: Preposición. Existir. Nota musical. 4: Nosotros. (al rev.) Pasa repetidamente la lengua por algo. 5: Nombre de consonante. Lista, banda o faja. 6: Raza, casta. Personaje bíblico. 7: (al rev.) Artículo. Costumbre de hacer las cosas por mera práctica. 8: Destruido, arruinado. (fem.) 9: (al rev.) Oeste.

VERTICALES: 1: Mes. 2: Extraña, irregular. 3: Símbolo de la plata. Pradería en que suele sestear el ganado vacuno. Interjección arrieril. 4: (al rev.) Nota musical. Dios del Amor en la mitología griega. 5: Nombre de consonante. Clase. 6: Ciudad de la prov. de Cádiz. Ruido acompasado. 7: (al rev.) Letra griega. Figuradamente; derrengado. 8: (al rev.) Aniquilado. 9: (al rev.) Amárralo.

«PROBLEMA» DE LA SUMA

ORDENE ADECUADAMENTE LOS NUMEROS EN LOS SUMANDOS Y OBTENGA LAS SUMAS TOTALES.

SOLUCIONES A LOS PASATIEMPOS DEL DIA ANTERIOR

AL CRUCIGRAMA

HORIZONTALES: 1: Payés. Pide. 2: Eter. Sobar. 3: Lis. Lelo. 4: Al. Bidente. 5: Rabadán. El. 6: Edén. Ene. 7: Pater. Alón. 8: Imán. Acera.

VERTICALES: 1: Pelar. Pi. 2: Atila. Am. 3: Yes. Beta. 4: eR. Baden. 5: S. Líder. 6: Sedan. A. 7: Polen. Ac. 8: Ibón. Ele. 9: Da. Tenor. 10: Er. Elena.

AL PROBLEMA DE LA SUMA

2 4 1 = 7
1 2 7 = 0
2 3 1 = 7

5 9 9

M.C.D.2022

Antonio Herrero: *«A mis personajes voy a buscarlos a la puerta de su casa»*

Antonio Herrero es uno de essos profesionales de la información que se ha hecho a sí mismo. Su programa en Antena 3 Radio, comenzó durando una hora, y hoy ocupa cinco horas y media de la programación y es seguido diariamente por más de medio millón de radioyentes.

Pero a este monstruo de la comunicación, la afición por el periodismo no le vino de casualidad. Hijo y nieto de periodistas, cuando todavía llevaba pantalones cortos ya conocía perfectamente el funcionamiento de una redacción.

-Antonio, ¿cómo fueron tus comienzos en el periodismo?

-Yo empecé como «free-lance», haciendo fotos por ahí, por mi cuenta, y luego vendiéndolas a las revistas. Luego empecé a estudiar, fuí de la segunda promoción de la Facultad de Ciencias de la Información, comencé a colaborar con periódicos para acabar en Europa Press antes de ingresar en la radio. De esto hace ya muchos años. Piensa que estoy en la radio desde al año 1982.

-¿Cuál es el secreto del éxito de tu programa?

-Creo que el único secreto es el trabajo. Mi programa cuando empezó hace cuatro años tenía 70.000 oyentes y hoy está por el medio millón, y eso, la única forma de conseguirlo es trabajando mucho. Lo que sí intento cada día es dar alguna noticia, algún dato distinto que te diferencie del resto de los programas informativos. En la radio hay informadores muy buenos y con muchísimos años de experiencia, lo que trato es de diferenciarme como puedo de ellos.

-¿Por qué planteas «El primero de la mañana» como informativo, en vez de magazine, que es la fórmula que emplean las grandes estrellas de la comunicación?

-Yo creo que eso depende del estilo de cada uno. A mí me atrae mucho más la información, la actualidad. Sabía que era mucho más difícil conseguir una audiencia elevada con ese sistema, pero decidí hacerlo para ver si funcionaba, y de momento parece que está funcionando. En cualquier caso, el programa tiene dos partes diferenciadas, una dedicada más a las noticias, y otra, que es la de reportajes, que se dedica más a entrevistas.

-Una de de tus habilidades es la de tener en directo al protagonista de la noticia.

-Para interesar a la audiencia son necesarios dos aspectos. El primero es el de dar la cara. La radio es cada vez más personalista, y el oyente quiere oír al informador que elabora, selecciona y vive la noticia. La otra parte es la de llegar al protagonista más directo de la noticia y eso sólo se consigue poniendo carne en el asador. Para traer a mi programa a los grandes protagonistas de la actualidad he tenido que ir personalmente a llamar a la puerta de su casa. Es mucho más fácil conseguir su comparecencia si actúas y demuestras que de verdad te interesa.

-¿Cómo valoras tu paso al medio televisivo?

-Pues para mí el paso a la tele comienza con tener un programa consolidado en la radio, y luego intentar pasar ese éxito, en plan experimento, ante las cámaras. Y en ello estamos. Lo que ocurre es que en Antena 3 Televisión yo no estoy integrado, allí soy un colaborador. Sin embargo en la radio estoy en mi casa, a la radio la siento mía. Pero bueno, en el futuro Dios dirá. Por lo pronto parece que «La Tarántula» está funcionando bien y eso ya es un dato.

Arturo Cuervo

PROGRAMACION TV

JUEVES, 10

1ª CADENA

17,50 Avance Telediario
17,55 Los mundos de Yupi
18,25 Cajón desastre
19,20 3 X 4
20,15 Informativos territoriales
20,25 Conexión con la programación nacional
20,30 Telediario-2
21,00 El tiempo
21,08 Treinta y Tantos
"Hablando de noche"
22,00 Punto y aparte
Dirección y presentación: Manuel Campo Vidal
23,40 Enredo
00,05 Telediario-3
00,40 Ultima sesión
"Cristóbal Colón, de oficio descubridor", 1982, 85'
Dirección: Mariano Ozores
Intérpretes: Andrés Pajares, Luis Varela, Fiorella Faltoyano, Juanito Navarro, María Kosty, Manolo Gómez Bur, Rafaela Aparicio
02,05 Despedida y cierre

2ª CADENA

17,30 Sesión de tarde
"Vida de mi vida", 1949, 86'
Dirección: David Miller
Intérpretes: Ann Blyth, Farley Granger, Joan Evans, Jane Wyatt, Natalie Wood, Ann Dvorak, Donald Cook
19,00 Cortometraje
"Hablar después de oír la señal"
Dirección: Antoni Verdaguer
19,15 El Mirador
19,30 Cerca de las estrellas
–Baloncesto
Play-off por el título
Cuartos de final
–Ciclismo
Vuelta Ciclista a España
Resumen
–Vía Olímpica
"Gimnasia artística"
22,00 Noticias-2
22,30 El primi juego
22,50 Jueves Cine
"Muerte en Roma", 1972, 99'
Dirección: George Pan Cosmatos
00,40 Metrópolis
"Fischli y Weiss"
01,10 La Noche
"El sol de medianoche"
Modera: Sivila Pironti
02,15 Despedida y Cierre

VIERNES, 11

1.ª CADENA

7,45 Carta de ajuste
7,59 Apertura
8,00 Buenos Días
10,00 En buena hora
13,30 Magazines Territoriales
13,59 Conexión con la programación nacional
14,00 Una forma de vivir
14,30 Informativos Territoriales
14,55 Conexión con la programación nacional
15,00 Telediario-1
15,30 El Tiempo
15,35 A mi manera
–Cristal
Informada por su madre de las intenciones a Luis Alfredo respecto a su matrimonio, Marion va a casa de Victoria
17,50 Avance Telediario
17,55 Las aventuras de Peter, cola de algodón
18,20 Plastic
(Rep. en TVE-2: Lunes 14, a las 9)
19,20 Un rato de inglés
(Rep. en TVE-2: Domingo 13, a las 8,30 y martes 15, a las 8,30)
19,50 Con las manos en la masa
(Rep. en TVE-2: Sábado 12, a las 9)
20,15 Informativos Territoriales
20,25 Conexión con la programación nacional
20,30 Telediario-2
21,00 El Tiempo

21,08 Playa de China
(Nueva serie)
"Playa de China" (1.ª parte)
Dirección: Rod Holcomb
Intérpretes: Dana Delany, Nan Woods, Marg Helgenberger, Chloe Webb
Durante la Guerra de Vietnam, tres jóvenes mujeres han llegado a la base de "Playa de China" en Da Nang: la teniente Colleen McMurphy, enfermera del ejército, lucha a diario por conservar con vida a los heridos en combate; la voluntaria de la Cruz Roja, Cherry White, intenta llevar un poco de atención y afecto a los soldados de la base; y la cantante Laurette Barber, con sus actuaciones, trata de ahuyentar de sus mentes los horrores de la guerra. Pero la guerra sigue su curso y las tres mujeres se encuentran en su epicentro.
Esta serie ha conseguido numerosos galardones, entre los que se encuentran:
–Premio por votación popular a la mejor serie dramática.
–Globo de Oro en 1989 a la mejor serie dramática
–EMMY a la mejor actriz protagonista: Dana Delany
22,15 ¡Viva el espectáculo!
(Rep. en TVE-1. Sábado 12, a las 7,45)
23,50 Juzgado de guardia
"La rueda de la justicia" (1.ª parte)
00,15 Telediario-3

PROGRAMACION DE MADRUGADA

00,50 Clásicos en blanco y negro
"Hombres intrépidos", 1940, 100'
Dirección: John Ford
02,40 Jazz entre amigos
"I.S.P.-Joan Sanmartí"
03,40 El precio justo
(Repetición)
05,10 Equipo de Investigación
(Repetición)"
06,05 Arte y artistas flamencos
(Repetición)
06,35 Hablando claro
(Repetición)
07,05 De película
(Repetición)
07,45 ¡Viva el espectáculo!
(Repetición)

2.ª CADENA

7,45 Carta de ajuste
7,59 Apertura
8,00 Con tu cuerpo
8,15 Dibujos animados
Isidoro: "El Museo Oceanográfico"
8,35 Cursos de idiomas
9,05 El nuevo espectador 3(Repetición)
10,00 Hoy a las 10
11,00 Vida privada
12,00 Las doce en punta
"La hora de la alimentación"
13,00 Los Brett
"Ambición creciente"
14,00 Eurodiario
14,30 Stop, seguridad en marcha
15,00 Tira de Música
15,30 Vuelta Ciclista a España
Final de la etapa del día: Jaca-Estación Cerler
17,00 De película
(Rep. en TVE-1: Sábado 12, a las 7,05 h.)
"Avance de la 43 edición del Festival Internacional de Cannes"
17,45 Sesión de tarde:
"El fenómeno", 1956, 84'
Dirección: José M.ª Elorrieta
Intérpretes: Fernando Fernán Gómez, María Piazzi, Antonio Riquelme, Juan Calvo, Lina Canalejas, Raúl Cancio, Pepe Calvo, Rafael Albaicín, Molino Rojo
Una agencia deportiva madrileña consigue fichar a un famoso futbolista ruso, pero éste no puede pasar de Francfort. En Barajas lo confunden con un profesor alemán, a quien obligan a sostener la doble personalidad, y simultanear sus conferencias en Madrid con los entrenamientos. Es víctima de intrigas y de amenazas de muerte, pero triunfa en el partido de presentación.
19,15 El Mirador
19,30 Cerca de las estrellas
–Baloncesto NBA
–Voleibol
Campeonato del Mundo Femenino "B"
Fase final. En diferido desde el Pabellón del P. de Santa María (Cádiz)
–Ciclismo
Vuelta Ciclista a España
Resumen
22,00 Noticias-2
22,30 A través del espejo
01,30 Arte y artistas flamencos
(Rep. en TVE-1: Sábado 12, a las 6,05)
"El Niño de Pura"
02,00 Despedida y Cierre

M.C.D.2022

Bonoloto miércoles

Más de 155 millones en el «Bote»

Madrid, (EFE).–En el escrutinio del sorteo de la Bonoloto, celebrado ayer, no ha aparecido ningún acertante de máxima categoría (seis aciertos), por lo que la cantidad destinada a este premio, 21.746.752 pesetas, pasa al "bote" que será sorteado el próximo domingo y que asciende a 155.962.585 pesetas.

De segunda categoría (cinco más el número complementario) hay un único acertante que percibirá 8.155.032 pesetas; y de tercera categoría (cinco aciertos) 68 que recibirán 226.529 pesetas.

Los 4.383 de cuarta categoría (cuatro aciertos) cobrarán 4.135 pesetas; y los 89.442 de quinta categoría (tres aciertos) 304 pesetas.

Un tren francés supera los 500 kilómetros por hora

París, (EFE).–Un tren francés batió ayer el récord mundial de velocidad ferroviaria superando por vez primera los quinientos kilómetros por hora.

Otro tren francés de alta velocidad poseía hasta ayer el récord mundial, en 482,3 kilómetros por hora, que un tren del mismo tipo, de la línea atlántica, rebasó sobre el trayecto Tours-Chatenay con una velocidad de 510 kilómetros por hora.

Según manifestó un portavoz de los ferrocarriles estatales franceses (SNCF), el nuevo récord podría quedar superado esta misma semana en nuevos ensayos.

Centenarios.- NEFFSVILLE (EE.UU.) Anna Shively (segunda izquierda), de 110 años, aparece rodeada de compañeras, que también han pasado el siglo, en la residencia de ancianos donde viven. De izquierda a derecha, Grace Trout, de 101 años, Anna; Edith Heisley, de 100; Esther Drybred, de 101, y de pie Mazie Myer, de 101; Jacob Staufer, de 100, y Mary Shaeffer, que cumplirá 100 años el próximo 16 de diciembre. (TELEFOTO EFE-AP)

En Paraguay

«Chacal», el pistolero que atentó contra De Gaulle, estudia la cría de cerdos

Asunción, (EFE).–Georges Marcel Watin, conocido popularmente como "Chacal" tras participar en 1962 en un atentado contra el presidente francés Charles De Gaulle, realiza en Paraguay estudios sobre la cría de cerdos y se ha declarado "un romántico".

Watin, de 67 años, que llegó por primera vez a este país en 1965 en calidad de asilado, rechazó la calificación de terrorista y alegó que fue "un soldado, que ha atacado y se ha defendido".

"Perdió los dientes, pero no la convicción de que De Gaulle fue un traidor para los argelinos que lucharon, finalmente sin suerte, contra la independencia del país", escribe el periodista Carlos Rodríguez, del diario "Noticias", de Asunción, que publica un artículo sobre "Chacal".

Georges Marcel Watin, que trabaja para un conocido abogado y empresario de Asunción realizando estudios de factibilidad para la cría de cerdos, se ha autocalificado de romántico, porque "sólo un romántico puede hacer lo que yo hice".

"Soy la base de los libros que fueron escritos sobre el tema, soy "Chacal", pero la película de Frederic Forsyth ("Chacal") falsea mucho el asunto. La realidad fue diferente y más dura", señaló Watin.

"Era miembro de una familia que poseía una finca muy grande en Argelia cuando comenzó un movimiento subversivo, alentado por los soviéticos, con el fin de expulsar a la población de origen europeo de aquel país", dijo Watin al comentar los motivos que le impulsaron a apoyar un movimiento "antiterrorista".

"Atacaron mi propierdad –agregó "Chacal"– y mataron a mis amigos, incluso a la hija de mi capataz, que fueron clavados en la pared".

Explicó que la consigna del movimiento del que formó parte superaba la "Ley del Talión", porque "nosotros decíamos: por un ojo, dos, y por un diente toda la boca", señaló Watin.

"No sé, se ha matado lo necesario", contestó cuando se le preguntó "a cuántos mató en aquella carrera de violencia".

En relación al atentado que tuvo lugar en la localidad francesa de "Petit Clamart" en 1962, "Chacal" confiesa que al principio "admiraba a De Gaulle, hasta que nos enteramos con estupefacción que él estaba negociando con los terroristas contra los que nosotros luchábamos".

"Era una traición a los franceses y a los nueve millones de argelinos que estaban de nuestro lado, por lo que decidimos matar a De Gaulle", manifestó Watin al recordar el fallido atentado.

Tras los sucesos de "Petit Clamart" "Chacal" huyó a Suiza, donde fue detenido y permaneció dos años en la cárcel hasta que consiguió asilo en Paraguay.

En 1970 recibió la noticia de que había sido favorecido por una amnistía y ese mismo año volvió a Francia, ya liberado de la pena de 157 años de cárcel que le fue impuesta.

Las familias españolas,cada vez más reducidas

Madrid, EFE.

Los matrimonios sin hijos, las familias formadas por un matrimonio y sus hijos solteros y las personas que viven solas han sustituido a los modelos tradicionales de familia, que se hallan en franca regresión en España, según un estudio del Centro de Investigaciones Sociológicas facilitado a Efe.

Los autores del estudio, Lluis Flaquer y Joan Soler, afirman que la modernización de la sociedad española ha provocado una de homogeneización de las estructuras familiares y la disgregación de la familia tradicional de raíz rural, denominada troncal.

Este tipo de familia es el integrado por hogares en los que conviven varias generaciones, con el añadido en ocasiones de personas ajenas al núcleo familiar formado por la pareja y sus hijos, y en algunos casos por hogares sin núcleo, compuestos por personas que no tienen relación familiar de forma directa.

La disgregación de estas familias provoca la reducción del número promedio de integrantes de los hogares españoles, que pasó de 3.90 personas en 1970 a 3.53 en 1981, fecha del último censo.

El tipo de familia que se impone en España es el denominado "nuclear", integrado por los hogares formados por matrimonios con hijos solteros, matrimonios sin hijos y un solo progenitor con hijos solteros.

Según los datos del censo de 1981, los autores señalan que existían en España 10.5 millones de hogares, de los cuales el 84 por ciento estaba encabezado por hombres, la mayoría entre los 30 y los 60 años, y el 16 por 100 por mujeres, la mitad mayores de 65 años.

La película

Después de «Batman», «Dick Tracy»

Juan Pedro Velázquez-Gaztelu

Washington, (EFE).–El público estadounidense aguarda impaciente el estreno, el próximo 15 de junio, de la película "Dick Tracy", que interpretada por Warren Beatty y Madonna promete repetir el éxito comercial obtenido el pasado año por "Batman", otro personaje salido del mundo del "comic".

El rodaje y montaje final de la cinta, financiada por la "Walt Disney Productions", se han mantenido en absoluto secreto, y ni siquiera los publicistas y los observadores de la industria cinematográfica han sido capaces de ver una sola escena.

Uno de los principales aliciente para el público será la posibilidad de ver juntos por primera vez en la pantalla a la pareja Beatty-Madonna, que iniciaron una relación sentimental tras haberse conocido durante el rodaje de la película.

A falta de un mes para su extreno mundial, las tiendas estadounidenses comienzan ya a exhibir en sus escaparates camisetas, muñecos y todo tipo de objetos con el perfil del rudo detective, adaptado en algunos casos a los suaves rasgos de Warren Beatty.

A mediados de junio se pondrán a la venta relojes "walkie talkie" como los que usa el detective a 9,95 dólares, réplicas de los trajes de noche que viste la protagonista principal, Breatless Mahoney (Madonna), entre 80 y 180 dólares, y calendarios a 10,95 dólares.

Más de cien empresas, entre ellas la cadena de hamburguesas "McDonald's", han adquirido los derechos para utilizar la imagen del detective en la promoción de sus productos.

Pese a la expectación suscitada, algunos críticos han expresado ya sus dudas sobre las posibilidades de que una película de producción carísima –se calcula que ha podido costar entre 22 y 40 millones de dólares– y acerca de un viejo personaje del "comic" pueda ser un éxitio comercial y atraer la atención del público.

Dick Tracy, que ha sido definido como "el primer detective metódico", fue creado por el dibujante Chester Gould e hizo su debut en las páginas del diario "Chicago Tribune" en 1931.

Actualmente, alrededor de 150 periódicos de Estados Unidos publicasn diariamente una tira con sus aventuras que son leídas, según la directora creativa del "sindicato" que las distribuye, Sue Tyler, por 20 millones de personas.

En lo relacionado con los protagonistas, la revista "Rolling Stone" publica en su último número una entrevista con Warren Beatty en la que el actor, no muy amigo de hablar con la prensa, define a Madonna como "una persona con tanto talento y tanta energía en tantas facetas artísticas, que no pude más que comprometerme".

M.C.D.2022